
ΠΑΙΞΕ • ΛΥΣΕ • ΣΚΕΦΟΥ • ΧΑΛΑΡΩΣΕ
ΛΟΓΙΣΤΗΣ σε ΔΙΑΚΟΠΕΣ
Το περιοδικό για τον λογιστή που ξεκουράζει το σώμα αλλά γυμνάζει το μυαλό!
ΔΟΥΛΕΙΑ ΝΑΙ... ΑΛΛΑ ΜΕ ΠΑΥΣΗ!
ΚΑΛΟΚΑΙΡΙ 2025
ΤΕΥΧΟΣ 01
50+
ΠΝΕΥΜΑΤΙΚΕΣ ΠΡΟΚΛΗΣΕΙΣ
✓ ΣΤΑΥΡΟΛΕΞΑ
✓ ΚΡΥΠΤΟΛΕΞΑ
✓ ΚΟΥΙΖ
✓ ΛΟΓΙΚΑ ΠΑΙΧΝΙΔΙΑ
✓ ΓΡΙΦΟΙ & ΑΙΝΙΓΜΑΤΑ
✓ TRUE or FALSE
✓ ΛΟΓΙΣΤΙΚΕΣ ΠΡΟΚΛΗΣΕΙΣ
Φορολογικές υποχρεώσεις; Μετά το ηλιοβασίλεμα!
ΠΑΙΞΕ ΜΟΝΟΣ ΣΟΥ Ή ΜΕ ΤΗΝ ΠΑΡΕΑ ΣΟΥ! ΟΛΟΙ ΚΕΡΔΙΖΟΥΝ ΧΑΜΟΓΕΛΑ
ΙΣΟΖΥΓΙΟ ΣΥΜΦΩΝΕΙ; ΜΟΝΟ ΜΕ ΠΑΓΩΜΕΝΟ ΚΑΦΕ!
ΣΤΑΥΡΟΛΕΣΟ
ΚΡΥΠΤΟΛΕΣΟ
ΚΟΥΙΖ
Ποιος λογαριασμός είναι ενεργητικός;
α) Πελάτες
β) Προμηθευτές
γ) Ταμείο
δ) Πωλήσεις
ΟΙ ΛΟΓΙΣΤΕΣ ΔΕΝ ΚΑΝΟΥΝ ΜΟΝΟ ΙΣΟΛΟΓΙΣΜΟΥΣ... ΚΑΝΟΥΝ ΚΑΙ ΕΞΥΠΝΟΥΣ ΥΠΟΛΟΓΙΣΜΟΥΣ!
ΔΙΕΥΘΥΝΤΗΣ ΣΥΝΤΑΞΗΣ
ΝΙΦΟΡΟΠΟΥΛΟΣ ΚΩΣΤΑΣ
ΕΚΔΟΣΕΙΣ
ΡΙΟΛΟΣ



Περιεχόμενα

1. Σταυρόλεξα Λογιστικής
2. 190 χρόνια παραγωγής νομοθεσίας στην Ελλάδα
3. Σχολιασμός φορολογικής επικαιρότητας από την ARTION (Επιλογές)
4. Κρυπτόλεξο Λογιστικών Όρων
5. Η Φορολογία κατά την Τουρκοκρατία
6. Ιστορίες του «Πατέρα Τεφτέριου»
7. Το Ημερολόγιο ενός Αθάνατου Λογιστή
8. Επισημάνσεις - Κωνσταντίνος Δημ. Γραβιάς
9. Ταίριασμα εννοιών (matching game)
10. Περίεργοι, παράξενοι και αστείοι φόροι
11. Το «Μουσείο της Λογιστικής και της Φορολογίας»
12. Απόδραση από το Λογιστήριο



Σταυρόλεξο Λογιστικής αρ. 1

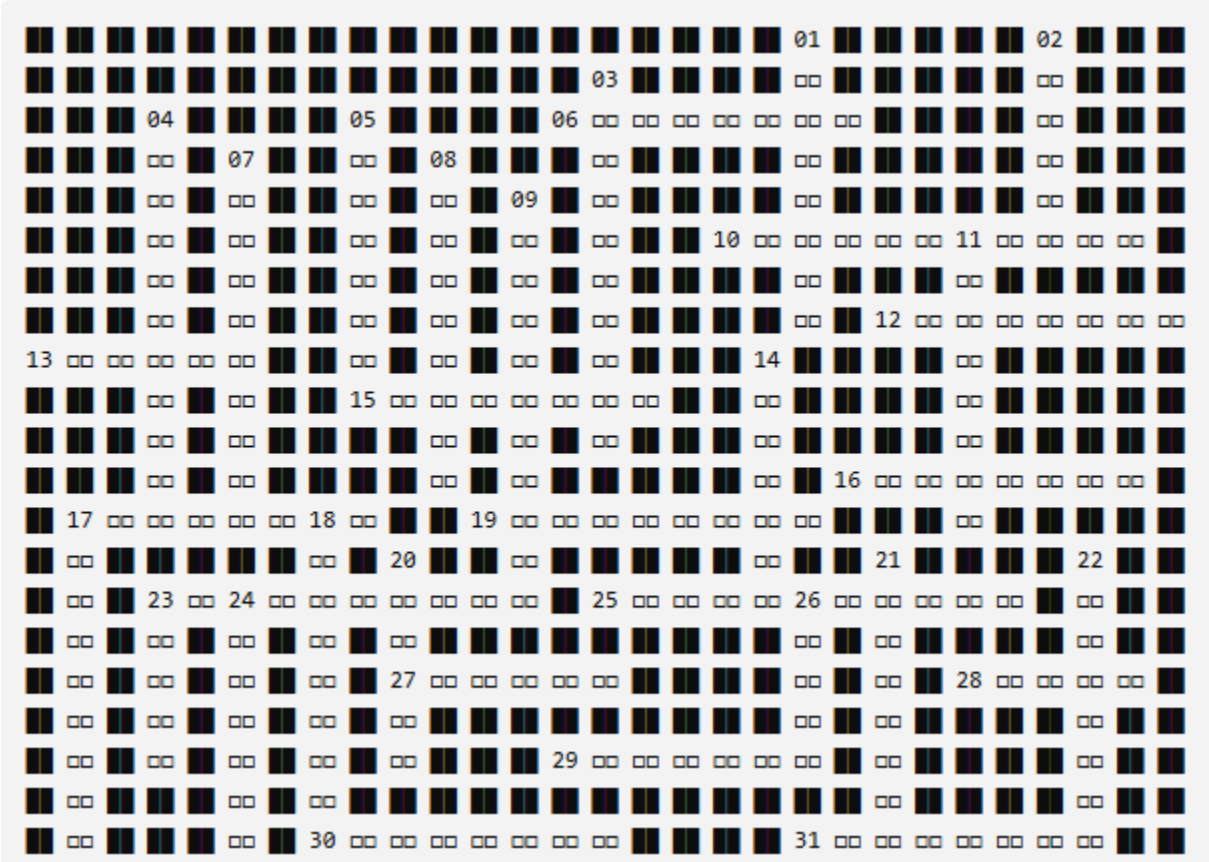

Οριζόντια

6. (8 γράμματα) Η παλαιότερη ονομασία μιας πλευράς του ισολογισμού (συνηθίζεται και σήμερα) - Δείχνει τις πηγές χρηματοδότησης των Περιουσιακών στοιχείων της Επιχείρησης
10. (11 γράμματα) Αφαίρεση φόρου κατά την πληρωμή ενός εισοδήματος και απόδοσή του στο Δημόσιο από τον πληρωτή.
12. (8 γράμματα) Η φυσική καταμέτρηση που συνδέει τα λογιστικά βιβλία με τις πραγματικές ποσότητες.
13. (6 γράμματα) Υπάρχει και «μη εκπιπτόμενη» φορολογικά
15. (8 γράμματα) Υπάρχει και επισφαλής.
16. (8 γράμματα) Η φοβερότερη λέξη στην Φορολογία
17. (8 γράμματα) Η διαφορά που απομένει μετά τη σύγκριση χρεώσεων και πιστώσεων ενός λογαριασμού.
19. (9 γράμματα) Υπάρχει και ηλεκτρονικό
23. (10 γράμματα) Υπάρχουν πρόστιμα και για αυτό
25. (11 γράμματα) Φορολογικά δεν εκπίπτεται η δαπάνη εάν η πληρωμή του Τιμολογίου (αξίας άνω των 500 ευρώ) γίνει με μετρητά, εκτός εάν γίνει αυτό μεταξύ του συναλλασσόμενου που είναι ταυτόχρονα Πελάτης και Προμηθευτής
27. (6 γράμματα) Τέτοια είναι το Ν, το Ε2, το Ε3 και το Ε9 (ενικός)
28. (5 γράμματα) Για να αναγνωριστεί απαιτούνται οι προϋποθέσεις του άρθρου 22 και ταυτόχρονα να μην ανήκει στις εξαιρέσεις του άρθρου 23 του Κ.Φ.Ε
29. (7 γράμματα) Διαδικασία συλλογής και αξιολόγησης στοιχείων για την επαλήθευση της ορθότητας.
30. (8 γράμματα) Νομοθετική εξαίρεση από την καταβολή φόρου ή από άλλη υποχρέωση.
31. (8 γράμματα) Λογιστική εκτίμηση για υποχρέωση αβέβαιου χρόνου ή ποσού.

Κάθετα

1. (8 γράμματα) Αντικειμενική ένδειξη με βάση την οποία μπορεί να προσδιοριστεί εισόδημα.
2. (6 γράμματα) Εγγραφή στην αριστερή πλευρά ενός λογαριασμού. Παλιότερα λεγόταν «Δούναι»
3. (10 γράμματα) Τέτοια βασικά πράξη κάνουν οι λογιστές (κυρίως οι βοηθοί). Λένε ότι θα αντικατασταθεί από το AI
4. (11 γράμματα) Τμήμα των ιδίων κεφαλαίων μιας Επιχείρησης, που σχηματίζεται από τα Κέρδη.
5. (8 γράμματα) Διαδικασία ελέγχου κατά την οποία μια επιχείρηση συγκρίνει δύο πηγές πληροφοριών (π.χ. τα δικά της λογιστικά βιβλία με ένα εξωτερικό έγγραφο ή λογαριασμό) για να διασφαλίσει ότι τα υπόλοιπα ή οι κινήσεις είναι σωστά
7. (10 γράμματα) Δείχνει τα πάσης φύσεως Περιουσιακά στοιχεία της Επιχείρησης
8. (9 γράμματα) Υπάρχουν και απαξιωμένα
9. (11 γράμματα) Στο myDATA υπάρχουν 17 τύποι (Ενικός)
11. (8 γράμματα) Η συστηματική κατανομή της αξίας ενός παγίου κατά τη διάρκεια της ωφέλιμης ζωής του.
14. (7 γράμματα) Υπάρχει και αυτή των 72 δόσεων
17. (9 γράμματα) Στο taxheaven υπάρχει και «Ημερολόγιο» με τέτοιες (ενικός)
18. (9 γράμματα) Το χρονικό όριο μέσα στο οποίο πρέπει να ολοκληρωθεί μια ενέργεια ή υποβολή.

20. (6 γράμματα) Υπάρχει και « δίχως κέρατα»
21. (8 γράμματα) Λογιστικός πίνακας που εμφανίζει κινήσεις και υπόλοιπα λογαριασμών.
22. (8 γράμματα) Δεν θα αναγνωρίζονται φορολογικά από 1/1/2027, για τις πωλήσεις καυσίμων (ενικός)
23. (5 γράμματα) Απαραίτητο για την δημιουργία Κέρδους.
24. (7 γράμματα) Εγγραφή στη δεξιά πλευρά ενός λογαριασμού.
26. (5 γράμματα) Υποχρεωτική χρηματική επιβάρυνση υπέρ του Δημοσίου, χωρίς συγκεκριμένη άμεση αντιπαροχή.

Υπεύθυνη Δήλωση : Στο σταυρόλεξο αυτό με βοήθησε και ο φίλος μου Ανδρέας Ιωαννίδης, από το χωριό Κλώντια ή προηγούμενη ονομασία Ξερόλας (παραφθορά της λέξης Ξερόλακκος). Επίσης βοήθησε και ένας άλλος φίλος από το χωριό Τσαριτσάνη ή Τσατιτσάπη ή Τσατζιπητή, ή κάπως έτσι ...
Το πρώτο Σταυρόλεξο το είχα φτιάξει μόνος μου (δεν είχα γνωρίσει ακόμα τον Ανδρέα Ιωαννίδη) και είχε αναδημοσιευτεί στο «Σχόλιο της Δευτέρας» της 28 Ιούλιου 2014 (https://www.taxheaven.gr/news/19714/to-sxolio-ths-deyteras) .
Βλέποντας εκείνο το «Σχόλιο», θυμήθηκα και το (βραχύβιο) Σατιρικόν περιοδικόν «Φύρδην μίγδην», μια ιδέα του Κώστα Γραβιά εκείνη την εποχή....



Το πρώτον σατιρικόν περιοδικόν για όλους απανταχού εν Ελλάδι λογιστάς είναι γεγονός. Επειδή το χιούμορ δεν πρέπει να λείπει ποτέ απ΄ τη ζωή μας! Το περιοδικό θα εκδίδεται άπαξ του μηνός σε ανύποπτη ημέρα και ώρα.

Σταυρόλεξο Λογιστικής αρ. 2

(Πρωτοδημοσιεύτηκε στο «Σχόλιο της Δευτέρας » [17.03.2014])

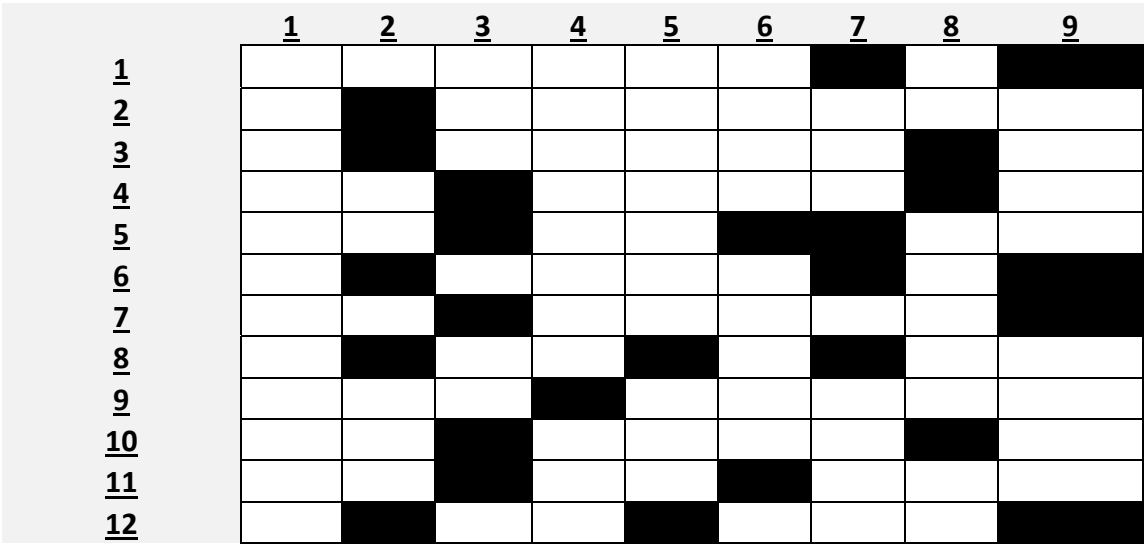

ΟΡΙΖΟΝΤΙΑ

1 Έντυπα φορολογικών δηλώσεων 1, 2,3, κ.λ.π, που συμπληρώνονται σε ετήσια βάση.
2 Υπήρχε φορολογική απαλλαγή του γονέα, εφόσον αυτό ήταν κάτω από 18 ετών.
3 " Πες το κι …… " , τραγούδι του Πορτοκάλογλου.
4 α) Συνεχόμενα στο αλφάβητο, **β)** Δεν είναι στραβό.
5 α) Επιφώνημα , που δηλώνει πόνο, λύπη, απόγνωση, **β)** τα δύο πρώτα γράμματα πολύτιμου διαφανούς λίθου σε βαθύ πράσινο χρώμα, **γ)** Τα αρχικά των εισηγητών του On Line σεμιναρίου, που οργανώθηκε από το Taxheaven, στις 15-3-14.
6 Άρθρο της Γραμματικής. (αιτιατική)
7 α) Συνεχόμενα στο αλφάβητο, **β)** Τέτοιο χορό έχουν χορέψει όλοι οι παντρεμένοι.
8 α) Αρχικά διεθνούς οργανισμού βοήθειας**, β)** Το φιλί στην γλώσσα των νηπίων.
9 α) Είδος μεταφορικής εταιρείας. **β)** Οι Λογιστές θα υποβάλουν ακόμα δηλώσεις και την εποχή που θα φυσάει αυτός ο ιδιαίτερα θερμός άνεμος .
10 α) Αρχικά μέρους, βασικής λογιστικής εξίσωσης. **β)** Συνοδεύεται από επιφωνηματική φράση και εκφράζει ανάλογα με το νόημα του λόγου ή το χρωματισμό της φωνής ποικίλα συναισθήματα.
11 α) Είδος εταιρείας, που μπορεί να τηρήσει είτε απλογραφικά, είτε διπλογραφικά βιβλία, **β)** Τέτοιο τμήμα υπάρχει σε αρκετές επιχειρήσεις. **γ)** - ισμος και αυτός.
12 α) Εισάγει πρόταση ή όρο που βρίσκεται σε αντίθεση με τα προηγούμενα ή απλώς τα περιορίζει, **β)** Συνεχής κίνηση προς ορισμένη κατεύθυνση.

ΚΑΘΕΤΑ

1 Υπάρχουν και τέτοιου είδους συναλλαγές.
2 α) Γράμμα του αλφαβήτου, **β)** Ηχομιμητική λέξη που αποδίδει τη φωνή του προβάτου.
3 α) Μορφή εταιρείας, σχετικά νέα, **β)** Εκδίδει και οδηγίες ή ντιρεκτίβες.
4 α) Ένα από τα δυσκολότερα αυτή την στιγμή, επαγγέλματα στην Ελλάδα, **β)**

Αόριστο άρθρο.
5 α) Αρκετοί τέτοιοι δίδονται στο άρθρο 2 του Ν. 4172/ 2013 (Ενικός), **β)** Πρόσωπο της Βίβλου.
6 α)Στην νηπιακή γλώσσα το μωρό. **β)** Στο σημείο αυτό βρίσκεται σήμερα, η έκδοση φορολογικών ερμηνευτικών εγκυκλίων.
7 α) Αρχικά Ταμείου, όχι ασφαλιστικού, **β)** Το δικαίωμα της αρνησικυρίας
8 α) Συνεχόμενα στο αλφάβητο, **β)** Τέτοιο θα ρίξουν οι φορολογούμενοι, όταν λάβουν το εκκαθαριστικό της φορολογικής δήλωσης. **γ)** Και έτσι γράφεται ο άγιος.
9 α) Στο ''transfer pricing'' , πρέπει να τηρείται " η αρχή των ……. Αποστάσεων ".
β) Μια από τις λέξεις που είπανε οι Λογιστές για την απόφαση του Ε.Τ.Ε.Α , περί υποβολής ηλεκτρονικών στοιχείων.

[Οι λύσεις βρίσκονται στο τέλος του Περιοδικού]



190 χρόνια παραγωγής νομοθεσίας στην Ελλάδα
Η νομοθεσία ανά έτος και η αρίθμηση των νόμων



Επιμέλεια : Κωνσταντίνος Κουλογιάννης και Κωνσταντίνος Νιφορόπουλος

Καθ' ήν ώραν πίπτει βροχή νομοσχεδίων λαμβάνει και ο «Ασμοδαίος» το θάρρος να υποβάλη το ακόλουθον «Περί τηρήσεως των κείμενων νόμων».
Ο Εμ. Ροϊδης, έγραφε συχνά στη στήλη αυτή και υπέγραφε με το ψευδώνυμο «Θεοτούμπης».

Είδη νομοθετημάτων

Την παραγωγή νομοθεσίας από το 1833 (έτος ίδρυσης του ΦΕΚ με το βασιλικό διάταγμα του Όθωνα της 1ης ΦΕΒ 1833) έως σήμερα συνθέτουν 5 κυρίως είδη ψηφισμάτων/πράξεων : Οι νόμοι, τα νομοθετικά διατάγματα, οι αναγκαστικοί νόμοι, τα βασιλικά διατάγματα, και τα προεδρικά διατάγματα **(τα Προεδρικά/Βασιλικά διατάγματα θεωρούνται κομμάτι της δευτερογενούς νομοθεσίας, εντούτις δεν ήταν πάντα έτσι).**

Οι νόμοι είναι το γραπτά νομοθετήματα που θεσπίζονται από το κατεξοχήν νομοθετικό όργανο του Κράτους. Κατά τα άρθρα 26 παρ. 1 και 42 παρ. 2 Συντ., (τυπικός) νόμος είναι αποκλειστικά, κάθε γραπτό παράγγελμα του κράτους που έχει συντελεσθεί με την σύμπραξη της Βουλής, και του Προέδρου της Δημοκρατίας.

Νομοθετικό διάταγμα (Ν.Δ. ή ν.δ.) ή ισοδύναμα και εναλλακτικά **αναγκαστικός νόμος** (Α.Ν. ή α.ν.), κατά το ελληνικό δίκαιο, ονομάζεται το νομοθέτημα εκείνο, που θεσπίζεται εκτάκτως από τον Αρχηγό του κράτους, ύστερα από πρόταση και προσυπογραφή του Υπουργικού Συμβουλίου, για τη νομοθετική διευθέτηση μίας εξαιρετικά επείγουσας και απρόβλεπτης ανάγκης, χωρίς την πρότερη έγκριση νομοθετικού οργάνου.

Τα νομοθετικά διατάγματα έχουν ισχύ τυπικού νόμου, δηλαδή νόμου που παράχθηκε σύμφωνα με την τακτική νομοθετική διαδικασία στη Βουλή.

Κατά κανόνα εκδίδονται σε ανώμαλες ή μεταβατικές πολιτειακές καταστάσεις ενός κράτους ή όταν τα νομοθετικά σώματα απουσιάζουν ή δεν είναι σε σύνοδο και κατ' εξαίρεση προβλέπονται από το Σύνταγμα.

Τα νομοθετικά διατάγματα αντικαταστάθηκαν από τις πράξεις νομοθετικού περιεχομένου (Π.Ν.Π.), που προβλέπει το ισχύον Σύνταγμα (άρθρο 44) και οι οποίες πρέπει να κυρωθούν με νόμο.

Τα προεδρικά διατάγματα εκδίδονται από τον Πρόεδρο της Δημοκρατίας ως Αρχηγό του Κράτους. Γενικά, τα διατάγματα είναι πράξεις που εκδίδονται αποκλειστικά από τον ανώτατο άρχοντα του κράτους (άρθρο 43 του Συντάγματος). Κατά τις περιόδους της βασιλείας στην Ελλάδα, ο εκάστοτε Βασιλέας (ή ελλείψει αυτού, ο διορισμένος Αντιβασιλέας) εξέδιδε τα αντίστοιχα **βασιλικά διατάγματα τα οποία εκδίδονταν είτε δυνάμει συνταγματικών διατάξεων είτε για την εκτέλεση των νόμων.**

Τα προεδρικά διατάγματα διακρίνονται στις ακόλουθες τρεις κατηγορίες:

-στα **κανονιστικά** προεδρικά διατάγματα, τα οποία περιέχουν κανόνες δικαίου και εκδίδονται ύστερα από ειδική ή γενική νομοθετική εξουσιοδότηση,

-στα **εκτελεστικά** προεδρικά διατάγματα, τα οποία εκδίδονται για την εκτέλεση νόμων,

-στα **ρυθμιστικά** προεδρικά διατάγματα, τα οποία εκδίδονται στα πλαίσια των αρμοδιοτήτων του Προέδρου της Δημοκρατίας ως ρυθμιστή του πολιτεύματος (προεδρικό διάταγμα διάλυσης της Βουλής, διορισμού κυβερνήσεως κ.λπ.).

Οι αριθμοί

Οι νόμοι, τα νομοθετικά διατάγματα και οι αναγκαστικοί νόμοι που έχουν εκδοθεί **από το 1833 μέχρι σήμερα (30.7.2022) είναι 38.188**, ενώ αντίστοιχα τα Βασιλικά και τα Προεδρικά Διατάγματα που έχουν εκδοθεί είναι 157.194. Οι αριθμοί αυτοί στο σύνολό τους μας δίνουν το αστρονομικό νούμερο των **195.382 πράξεων**.
Η μεγαλύτερη παραγωγή νομοθετικού έργου παρουσιάζεται το **1926** (3.634) με μόλις 2 νόμους αλλά μεγάλο αριθμό Βασιλικών και Νομοθετικών διαταγμάτων. Στον αντίποδα το 1852 είχαμε μόλις 28 νόμους και 21 Β.Δ., σύνολο δηλαδή 49 νομοθετημάτων.
Από το 1974 έως σήμερα (30.7.2022) έχουν ψηφιστεί 4.964 νόμοι και 22.565 Π.Δ., σύνολο δηλαδή 27.529 νομοθετήματα. Σε μέσο όρο αντιστοιχούν περίπου 103 νόμοι και 470 Π.Δ. ανά έτος.
Από το 2000 έως και σήμερα η μεγαλύτερη παραγωγή νόμων παρουσιάζεται σε δύο χρονιές και συγκεκριμένα την περίοδο των μνημονίων (2011, 2013).

Η αρίθμηση των νόμων

Οι Νόμοι, τα Νομοθετικά διατάγματα και οι Αναγκαστικοί Νόμοι είχαν διαφορετική αρίθμηση μεταξύ τους μέχρι το 1944. Από το 1944 έως το 1967 ακολουθούσαν την ίδια αρίθμηση.
Οι πρώτοι Νόμοι αριθμούνταν με **ελληνικά αριθμητικά σύμβολα**[1] . Η Αρίθμηση με αραβικούς αριθμούς (1,2,3...) ξεκίνησε από το **1913.**

Από τα χειροκίνητα τυπογραφεία του Αγώνα του '21 στο σύγχρονο Εθνικό Τυπογραφείο - 2018 (δείτε το βίντεο)

Το video είναι μία εσωτερική παραγωγή του Εθνικού Τυπογραφείου (Ε.Τ.) που δημιουργήθηκε από στελέχη του. Αποτελεί το συνοδευτικό, οπτικοακουστικό υλικό στο πλαίσιο της ξενάγησης στο Μουσείου του Ε.Τ.
Δείτε στο 4,40 λεπτό του video, σχετικά με την κυκλοφορία των «διπλών εφημερίδων», όπως στην περίπτωση της αντιπαράθεσης του Βενιζέλου με τον Βασιλιά και της Κυβέρνησης του Βουνού.
Από την ίδρυσή της μέχρι και την διάλυσή της η Κυβέρνηση του Βουνού εξέδωσε στα «Δελτία πράξεων και Αποφάσεων» 64 πράξεις, 79 αποφάσεις, δυο διαγγέλματα της Π.Ε.Ε.Α. προς το λαό, δυο πρωτόκολλα ορκωμοσίας καθώς και τα τέσσερα ψηφίσματα του Εθνικού Συμβουλίου (Βουλής), που αποτελούσαν κάτι σαν αυτό που σήμερα ξέρουμε ως την Εφημερίδα της Κυβερνήσεως

Από την ανάγνωση στις Εκκλησίες στο Internet

«Λαβόντες τα στελλόμενα ήδη εις υμάς αντίτυπα του περί υλοτομίας ως ανωτέρω κανονισμού, θέλετε σπεύσει να δώσετε εις αυτά την όσον ένεστι μεγαλητέραν δημοσιότητα, τοιχοκολλούντες αυτά εις τα πολυπληθέστερα μέρη και διατάττοντες να αναγνωσθώσιν επ’ εκκλησίας».
Η Εκκλησία ήταν την περίοδο του 1833 το πιο πολυσύχναστο μέρος συνάθροισης, όπως δηλαδή είναι σήμερα το διαδίκτυο.

Δευτερογενής νομοθεσία

Αξίζει να σημειώσουμε ότι εκτός από την πρωτογενή νομοθεσία υπάρχει και η δευτερογενής νομοθεσία. Οι υπουργικές αποφάσεις (και οι εγκύκλιοι οι οποίες δεν δημοσιεύονται στο ΦΕΚ) τα τελευταία 190 χρόνια πρέπει να ξεπερνούν το εκατομμύριο με συντηρητική προσέγγιση, καθώς στο ΦΕΚ υπάρχει ιστορικό από το 1930 έως σήμερα με βάση το οποίο έχουν δημοσιευθεί πάνω από 126.000 ΦΕΚ τεύχους Β', τα οποία περιέχουν πλείστες αποφάσεις το καθένα και οι οποίες φυσικά είναι αδύνατο να καταμετρηθούν. Εγκύκλιοι και αποφάσεις υπήρχαν και πριν από

το 1930 με τις πρώτες να εμφανίζονται (σύμφωνα με αρχεία εφημερίδων της εποχής) από το 1874 και μετά.

Το ζήτημα της πολυνομίας έχει απασχολήσει διαχρονικά όλες τις κυβερνήσεις αλλά και την επιστημονική κοινότητα.

Πολυνομία και «Ομιχλονομία» (μια λέξη που «πλάσαμε»), επέδρασαν και επιδρούν στην δουλειά του λογιστή – φοροτεχνικού και κάνουν το επάγγελμα αυτό από τα πιο δύσκολα και πιο αγχωτικά….

Ένα απλό και δίκαιο φορολογικό σύστημα, φαίνεται ότι είναι «όνειρο θερινής νυκτός».

Περισσότερα στο : https://www.taxheaven.gr/news/60561/190-xronia-paragwghs-nomooesias-sthn-ellada-h-nomooesia-ana-etos-kai-h-ariomhsh-twn-nomwn



Περισσότερα στο :

Σχολιασμός φορολογικής επικαιρότητας από την ARTION – Γιώργος Δαλιάνης και Επιστημονική Ομάδα

- **Όταν ο επιχειρηματίας δανείζεται από την εταιρεία του: Τι εξετάζει ο φορολογικός έλεγχος**

Αν δεν υπάρχουν επαρκή στοιχεία, η φορολογική διοίκηση μπορεί να αμφισβητήσει τον δανειακό ή χρηματοδοτικό χαρακτήρα της συναλλαγής και να προχωρήσει σε επαναχαρακτηρισμό της, αντιμετωπίζοντας το ποσό, ανάλογα με τα πραγματικά περιστατικά, ως μη δικαιολογούμενη προσαύξηση περιουσίας, ως συγκεκαλυμμένη διανομή ή απόληψη κερδών ή ακόμη και ως εισόδημα του φυσικού προσώπου.
Εδώ βρίσκεται και η μεγαλύτερη παγίδα.
Δεν αμφισβητείται απλώς η τεκμηρίωση μιας συναλλαγής. Αμφισβητείται η ίδια η φύση της.
Το φαινόμενο αυτό εμφανίζεται σε όλες τις εταιρικές μορφές. Ωστόσο, στην πράξη συναντούμε **συχνότερα δυσκολίες στις Ομόρρυθμες και στις Ετερόρρυθμες Εταιρείες που τηρούν απλογραφικά βιβλία**, καθώς **οι δοσοληψίες μεταξύ εταιρείας και εταίρων δεν παρακολουθούνται πάντοτε με την ίδια πληρότητα** όπως στις επιχειρήσεις που τηρούν διπλογραφικά βιβλία. Αυτό, βέβαια, δεν σημαίνει ότι οι τελευταίες δεν αντιμετωπίζουν αντίστοιχους κινδύνους. Οι λογιστικές εγγραφές αποτελούν σημαντικό αποδεικτικό στοιχείο, δεν αρκούν όμως από μόνες τους.
Από την εμπειρία μας στους φορολογικούς ελέγχους έχουμε καταλήξει σε ένα ασφαλές συμπέρασμα: οι χρηματοδοτήσεις αυτές δεν πρέπει ποτέ να γίνονται άτυπα.

Περισσότερα στο : https://www.taxheaven.gr/news/74196/otan-o-epixeirhmatias-daneizetai-apo-thn-etaireia-toy-ti-exetazei-o-forologikos-elegxos

- **Η εκκρεμοδικία φορολογικής υπόθεσης δεν παρατείνει την παραγραφή όλων των χρήσεων**

Η παράταση αφορά μόνο τη χρήση της προσφυγής. Η παραγραφή των φορολογικών υποθέσεων αποτελεί βασικό όριο της φορολογικής εξουσίας του Δημοσίου και κρίσιμη εγγύηση ασφάλειας δικαίου για τον φορολογούμενο. Όταν μια υπόθεση βρίσκεται σε εκκρεμοδικία, δημιουργείται συχνά η εντύπωση ότι «παγώνει» ή παρατείνεται συνολικά η παραγραφή για όλες τις συναφείς χρήσεις. Η εντύπωση αυτή δεν είναι ορθή.
Η εκκρεμοδικία δεν ανοίγει όλες τις χρήσεις, δεν αναβιώνει παραγεγραμμένες φορολογικές περιόδους και δεν επιτρέπει στη Φορολογική Διοίκηση να μεταφέρει

εκ των υστέρων τον καταλογισμό σε άλλο έτος, εάν το έτος αυτό έχει ήδη παραγραφεί. Η παράταση της παραγραφής λόγω προσφυγής ή δίκης είναι ειδική και περιορισμένη: αφορά μόνο τη χρήση και μόνο το ζήτημα που αποτελεί αντικείμενο της συγκεκριμένης φορολογικής διαφοράς.

Περισσότερα στο : https://www.taxheaven.gr/news/73612/h-ekkremodikia-forologikhs-ypooeshs-den-parateinei-thn-paragrafh-olwn-twn-xrhsewn

- **Η νέα εποχή των φορολογικών ελέγχων: Πώς εντοπίζονται πλέον οι πληρωμές με μετρητά άνω των 500 ευρώ**

Οι επιτόπιοι έλεγχοι είναι μόνο η αρχή. Η νέα ψηφιακή πραγματικότητα επιτρέπει πλέον τον εκ των υστέρων εντοπισμό των πληρωμών με μετρητά, ενώ οι επιχειρήσεις της εστίασης και του τουρισμού καλούνται να αντιμετωπίσουν καθημερινά πραγματικά λειτουργικά προβλήματα.

Η χρήση ηλεκτρονικών μέσων πληρωμής αποτελεί πλέον βασικό εργαλείο της φορολογικής πολιτικής για την καταπολέμηση της φοροδιαφυγής και τον περιορισμό της παραοικονομίας. Η υποχρέωση εξόφλησης συναλλαγών άνω των 500 ευρώ μέσω τραπεζικού μέσου είναι γνωστή εδώ και αρκετά χρόνια. Εκείνο όμως που έχει αλλάξει ριζικά δεν είναι η ίδια η διάταξη, αλλά ο τρόπος με τον οποίο πλέον ελέγχεται η εφαρμογή της.....

Με άλλα λόγια, η παράβαση δεν εξαρτάται πλέον αποκλειστικά από την παρουσία ενός ελεγκτή μέσα στο κατάστημα. Η ίδια η συναλλαγή αφήνει ψηφιακό αποτύπωμα, το οποίο μπορεί να αποτελέσει αντικείμενο μεταγενέστερης ελεγκτικής αξιολόγησης. Η μετάβαση από τον παραδοσιακό επιτόπιο έλεγχο στον ψηφιακό έλεγχο αποτελεί ίσως τη σημαντικότερη εξέλιξη των τελευταίων ετών στον τρόπο λειτουργίας της φορολογικής διοίκησης.

Περισσότερα στο : https://www.taxheaven.gr/news/74119/h-nea-epoxh-twn-forologikwn-elegxwn-pws-entopizontai-pleon-oi-plhrwmes-me-metrhta-anw-twn-500-eyrw

- **Φορολογείσαι με τεκμήρια, ελέγχεσαι με πραγματικές δαπάνες**

Η ανάλωση κεφαλαίου, οι δαπάνες με κάρτες και οι έμμεσες τεχνικές ελέγχου αποτελούν νέα φορολογική πραγματικότητα

Η φορολογία των φυσικών προσώπων στην Ελλάδα έχει μία ιδιομορφία που συχνά δεν γίνεται πλήρως αντιληπτή κατά την υποβολή της φορολογικής δήλωσης. Ο φορολογούμενος δηλώνει τα εισοδήματά του, τις κατοικίες του, τα αυτοκίνητά του, τις δαπάνες απόκτησης περιουσιακών στοιχείων και τα λοιπά στοιχεία που ζητά η δήλωση. Η εκκαθάριση γίνεται με βάση τους κανόνες των τεκμηρίων. Εάν τα τεκμήρια υπερβαίνουν το δηλωθέν εισόδημα και δεν καλύπτονται με ανάλωση κεφαλαίου ή άλλα νόμιμα ποσά, ο φόρος υπολογίζεται στο τεκμαρτό εισόδημα.

Το πρόβλημα αρχίζει όταν, σε μεταγενέστερο φορολογικό έλεγχο, η Φορολογική Διοίκηση δεν περιορίζεται πάντοτε στην εικόνα που προκύπτει από τις δηλώσεις, αλλά ανασυνθέτει την πραγματική οικονομική ζωή του φορολογουμένου. Εξετάζει τραπεζικές κινήσεις, κάρτες, αναλήψεις, αποπληρωμές δανείων, λογαριασμούς, ασφάλιστρα, επενδύσεις και κάθε άλλη πραγματική εκροή.

Έτσι δημιουργείται ένα φορολογικό παράδοξο: **ο πολίτης φορολογείται με βάση τα τεκμήρια, αλλά μπορεί να ελεγχθεί με βάση τις πραγματικές δαπάνες**.

Περισσότερα στο : https://www.taxheaven.gr/news/73988/forologeisai-me-tekmhria-elegxesai-me-pragmatikes-dapanes

- **Ανάληψη ακινήτου αντί μετρητών από την εταιρεία: Πότε προκύπτει φορολογητέα υπεραξία**

Η πρόσφατη ΔΕΔ 1041/2025 φωτίζει ένα ζήτημα που συναντάται όλο και συχνότερα στην πράξη: τι συμβαίνει φορολογικά όταν ο μέτοχος ή ο εταίρος λαμβάνει ακίνητο αντί μετρητών. Η απόφαση εστιάζει στην εκκαθάριση, αλλά η βασική προβληματική είναι ευρύτερη, καθώς το ίδιο πρακτικό σχήμα μπορεί να εμφανιστεί και σε λειτουργούσα εταιρεία, όπως σε μείωση κεφαλαίου, σε εξόφληση υποχρέωσης ή και σε άλλες εμπορικές πράξεις.

Περισσότερα στο : https://www.taxheaven.gr/news/73420/analhpsh-akinhtoy-anti-metrhtwn-apo-thn-etaireia-pote-prokyptei-forologhtea-yperaxia

- **Χρησιδάνειο ακινήτου: Η «δωρεάν» παραχώρηση που μπορεί να κρύβει φορολογικές παγίδες**

Πολλοί, γνωρίζοντες και μη, προτείνουν με ευκολία το χρησιδάνειο ως μέσο δωρεάν παραχώρησης ακινήτου, παρουσιάζοντάς το ως μία απλή, ασφαλή και χωρίς φορολογικές συνέπειες λύση. Η πραγματικότητα, όμως, είναι πολύ πιο σύνθετη. Το χρησιδάνειο είναι πράγματι ένας θεμιτός θεσμός του αστικού δικαίου, όταν αποτυπώνει γνήσια δωρεάν παραχώρηση χρήσης, χωρίς άμεσο ή έμμεσο αντάλλαγμα. Δεν αποτελεί όμως μηχανισμό παράκαμψης της φορολογίας, ούτε μπορεί να χρησιμοποιείται για να καλύψει μίσθωση, παροχή σε είδος ή άλλη οικονομική σχέση.

Περισσότερα στο : https://www.taxheaven.gr/news/73548/xrhsidaneio-akinhtoy-h-dwrean-paraxwrhsh-poy-mporei-na-krybei-forologikes-pagides

- **Κοινοί λογαριασμοί και κοινές επενδυτικές μερίδες. Η ισχύς δεν τίθεται σε αμφιβολία**

Πάντα επίκαιρη, κάθε δικαστική απόφαση που αφορά τους κοινούς τραπεζικούς λογαριασμούς έχει τεράστιο ενδιαφέρον λόγω της ευρείας εφαρμογής τους στην πράξη. Χιλιάδες οικογένειες, επιχειρηματίες και επενδυτές – στην Ελλάδα αλλά και στο εξωτερικό – χρησιμοποιούν κοινούς λογαριασμούς και κοινές επενδυτικές μερίδες ως εργαλείο οργάνωσης ρευστότητας και περιουσίας. Όταν λοιπόν εκδίδεται απόφαση ανώτατού δικαστηρίου που αγγίζει το ζήτημα των τραπεζικών κινήσεων ή της προσαύξησης περιουσίας, η συζήτηση αναζωπυρώνεται. Το κρίσιμο, όμως, είναι να διαχωρίσουμε καθαρά τα νομικά πεδία: άλλο η χρήση ποσών από συνδικαιούχους εν ζωή και άλλο η μεταβίβαση μετά θάνατον λόγω ρήτρας επιζώντων. Άλλο η αστική αντιδικία μεταξύ κληρονόμων και άλλο η φορολογική αντιμετώπιση.

Περισσότερα στο : https://www.taxheaven.gr/news/72960/koinoi-logariasmoi-kai-koines-ependytikes-merides-h-isxys-den-tioetai-se-amfibolia

• Σύγχρονος φορολογικός σχεδιασμός: δεδομένα, κανόνες και στρατηγική

Η φορολογία στην Ελλάδα έχει εισέλθει σε μια νέα, σαφώς πιο απαιτητική φάση. Οι ψηφιακές πλατφόρμες, οι ηλεκτρονικές συναλλαγές, οι διασταυρώσεις σε πραγματικό χρόνο και η διεθνής ανταλλαγή πληροφοριών έχουν αλλάξει ριζικά το περιβάλλον μέσα στο οποίο κινούνται επιχειρήσεις και φυσικά πρόσωπα. Σε αυτό το πλαίσιο, είναι κρίσιμο να γίνει μια βασική διάκριση: ο φορολογικός σχεδιασμός δεν είναι φοροδιαφυγή. Αποτελεί θεμιτή και απολύτως νόμιμη διαδικασία, όταν στηρίζεται σε ρητές προβλέψεις της νομοθεσίας, σε πραγματική οικονομική ουσία και σε συνεπή εφαρμογή των κανόνων. Η εποχή όπου κυριαρχούσαν πρόχειρες λύσεις και οι γνωστοί «καταφερτζήδες», που υπόσχονταν αποτελέσματα με ένα τηλεφώνημα ή μια αμφίβολη κατασκευή, έχει ουσιαστικά παρέλθει.

Περισσότερα στο : https://www.taxheaven.gr/news/72855/sygxronos-forologikos-sxediasmos-dedomena-kanones-kai-strathgikh

• ΙΚΕ: Αμοιβές διαχείρισης και πρόσληψη εταίρων

Τα ζητήματα αυτά αποκτούν ιδιαίτερη σημασία σε ενδεχόμενο έλεγχο, τόσο από τη φορολογική διοίκηση όσο και από τον ΕΦΚΑ, καθώς συνδέονται άμεσα με τον κίνδυνο αμφισβήτησης της πραγματικότητας των δαπανών.

Αμοιβή διαχείρισης διαχειριστή ΙΚΕ – Φορολογικός χαρακτηρισμός

Σύμφωνα με τον Κώδικα Φορολογίας Εισοδήματος, η αμοιβή που καταβάλλεται σε διαχειριστή ΙΚΕ λόγω της ιδιότητάς του αυτής χαρακτηρίζεται ως εισόδημα από μισθωτή εργασία, ανεξαρτήτως του αν ο διαχειριστής είναι ταυτόχρονα και εταίρος της εταιρείας.

Εκπεσιμότητα της αμοιβής διαχείρισης για την ΙΚΕ

Η αμοιβή διαχείρισης μπορεί να εκπέσει από τα ακαθάριστα έσοδα της ΙΚΕ, εφόσον πληρούνται οι γενικές προϋποθέσεις των άρθρων 22 και 23 του ΚΦΕ.

Ασφαλιστική αντιμετώπιση διαχειριστή ΙΚΕ

Η ασφαλιστική μεταχείριση του διαχειριστή ΙΚΕ είναι πλήρως αποσυνδεδεμένη από τη φορολογική.

Ο διαχειριστής ΙΚΕ:

• υπάγεται στην ασφάλιση μη μισθωτών,
• ασφαλίζεται βάσει του άρθρου 39 του ν. 4387/2016,
• καταβάλλει εισφορές μέσω ειδοποιητηρίου, επιλέγοντας ασφαλιστική κατηγορία,
• ασφαλίζεται με τον ίδιο τρόπο είτε λαμβάνει είτε δεν λαμβάνει αμοιβή διαχείρισης.

Πρόσληψη εταίρου ΙΚΕ με σύμβαση εξαρτημένης εργασίας

Η πρόσληψη εταίρου ΙΚΕ με σύμβαση εξαρτημένης εργασίας δεν απαγορεύεται εκ των προτέρων, ωστόσο εξετάζεται πάντοτε με βάση τα πραγματικά δεδομένα.

Περισσότερα στο : https://www.taxheaven.gr/news/72610/ike-amoibes-diaxeirishs-kai-proslhpsh-etairwn







Στο πλέγμα είναι κρυμμένοι **24 λογιστικοί και φορολογικοί όροι**.
Οι λέξεις μπορεί να εμφανίζονται:

- οριζόντια, κάθετα, διαγώνια,
- από αριστερά προς τα δεξιά, από δεξιά προς τα αριστερά,
- από πάνω προς τα κάτω, από κάτω προς τα πάνω.

Ορισμένες λέξεις διασταυρώνονται και χρησιμοποιούν κοινά γράμματα.

ΤΟ ΠΛΕΓΜΑ

Ψ Π Μ Λ Ο Μ Ζ Ζ Λ Α Δ Δ Η Τ Κ Ρ Ψ Φ Σ Κ
Σ Σ Ζ Ν Υ Ψ Γ Η Γ Γ Α Ψ Υ Χ Ο Ν Ι Ε Ψ Λ
Σ Μ Ν Ε Ν Δ Ω Κ Υ Π Τ Γ Λ Ι Θ Ο Β Θ Σ Ε
Χ Ι Α Π Θ Ψ Θ Θ Α Θ Ο Φ Γ Η Ε Α Κ Θ Α Υ
Π Ο Ξ Σ Σ Α Ι Ν Ω Φ Μ Υ Σ Τ Η Ξ Ζ Ρ Τ Ν
Φ Τ Ν Ω Ι Ο Η Σ Σ Ψ Ζ Π Μ Ι Η Ξ Μ Μ Θ Λ
Ε Σ Μ Γ Ψ Ι Κ Ε Ο Ο Λ Ο Α Σ Ψ Θ Σ Τ Ε Δ
Σ Ρ Ψ Π Σ Γ Λ Ι Σ Χ Δ Χ Ι Μ Δ Υ Θ Ω Μ Ψ
Ο Ο Ψ Φ Σ Ο Κ Ι Τ Η Γ Ρ Ε Ν Ε Θ Ο Ι Τ Β
Δ Π Ρ Ο Β Λ Ε Ψ Η Α Ω Ε Ε Ο Υ Θ Ο Π Τ Ξ
Ο Π Ι Ο Λ Ο Π Υ Π Χ Τ Ω Λ Κ Ε Ξ Ο Δ Ο Γ
Ζ Α Σ Ο Φ Μ Σ Α Α Π Ο Σ Β Ε Σ Η Φ Π Β Μ
Π Ψ Ε Γ Χ Ι Ι Τ Μ Ι Α Η Α Γ Ω Ι Τ Ι Α Ω
Α Ψ Υ Π Ξ Τ Α Ι Μ Σ Ε Θ Ο Ρ Π Ψ Ε Ν Η Χ
Ο Κ Σ Ψ Η Κ Χ Κ Λ Τ Θ Τ Η Φ Α Ρ Γ Ο Π Α
Ρ Ξ Ε Σ Σ Χ Τ Η Σ Ω Λ Η Δ Τ Λ Π Α Υ Β Ψ
Μ Τ Η Δ Γ Υ Γ Ρ Ξ Σ Ω Ζ Ω Η Ι Θ Υ Ζ Ζ Α
Φ Π Ω Δ Λ Γ Δ Ν Τ Η Ψ Χ Ν Ξ Ν Κ Ψ Π Ε Λ
Ζ Δ Κ Μ Ζ Ψ Ξ Ι Π Γ Ζ Ι Ν Η Θ Μ Ο Φ Φ Γ
Λ Ο Δ Ρ Ι Α Υ Β Σ Β Χ Μ Δ Ζ Α Ρ Α Α Λ Ν

[Οι λύσεις βρίσκονται στο τέλος του Περιοδικού]



Η Φορολογία κατά την Τουρκοκρατία : Το «στρώσιμο των τεφτεριών», το «μπουγιουρντί», τα «Χαρατσοχάρτια, οι «Γυφτοχαρατζήδες», οι «τζερεμέδες» και ο «Τεφτέρ Κεχαγιάς»

Κωνσταντίνος Ιωαν. Νιφορόπουλος

© Taxheaven.gr · Πηγή



Περιεχόμενα

1. «Αυτοκρατορίες καταρρέουν, νομίσματα εξαφανίζονται, αλλά οι Φόροι δεν φεύγουν ποτέ, απλώς αλλάζουν όνομα.»
2. Η Φορολογία κατά την Τουρκοκρατία
3. Ο Φόρος της «Δεκάτης»
4. Το «Χαράτσι» και τα «Χαρατσοχάρτια»
5. Οι «Γυφτοχαρατζήδες»
6. «Αγγαρείες» και «τζερεμέδες»
7. Τα Φορολογικά Κατάστιχα, ο Δεφτέρ (ή τεφτέρ) Κεχαγιάς, τα «Φιρμάνια» και τα «Μπουγιουρντιά»
8. Η Ενοικίαση των Φόρων
9. Το «στρώσιμο των τεφτεριών» και οι «Λυκόμορφοι φορολόγοι»

«Εάν φονευθώσιν όλοι οι Έλληνες, ποίος θα πληρώνη το χαράτσι;»

Χασάν Γαζή πασάς (Τζεζαϊρλής) – Τούρκος ναύαρχος & βεζύρης (1713-1790) (αποτρέποντας τους Τούρκους να προβούν σε γενοκτονία των Ελλήνων μετά τα Ορλωφικά (μία από τις αποτυχημένες εξεγέρσεις των υποδουλωμένων Ελλήνων) , το 1774) [Πηγή: www.gnomikologikon.gr]

1. «Αυτοκρατορίες καταρρέουν, νομίσματα εξαφανίζονται, αλλά οι Φόροι δεν φεύγουν ποτέ, απλώς αλλάζουν όνομα»

Α. Η φορολογία ιστορικά χρησιμοποιήθηκε συχνά ως λάφυρο του κατακτητή και μέσο επιβολής εξουσίας. Σε περιόδους κατακτήσεων, οι φόροι λειτουργούσαν ως μηχανισμός εκμετάλλευσης των υποτελών πληθυσμών, όπως στη Ρωμαϊκή ή την Οθωμανική Αυτοκρατορία. Οι κατακτητές επέβαλλαν βαριές εισφορές για να χρηματοδοτούν στρατούς και διοίκηση. Αντίστοιχα, και οι κυβερνήτες σε περιόδους απόλυτης εξουσίας χρησιμοποιούσαν τη φορολογία για ενίσχυση της δύναμής τους. Έτσι, ο φόρος δεν ήταν μόνο οικονομικό εργαλείο, αλλά και σύμβολο κυριαρχίας και ελέγχου.

Β. Η διαχρονική μεταβολή των τύπων των φόρων αντανακλά την εξέλιξη των κοινωνιών και των οικονομιών.

Δεκάτη

Εμφανίστηκε ήδη από την αρχαιότητα και καθιερώθηκε ευρέως στον Μεσαίωνα ως φόρος 10% στην αγροτική παραγωγή. Στην Ελλάδα εφαρμόστηκε κατά την Τουρκοκρατία και στα πρώτα χρόνια του Νεοελληνικού Κράτους (έως το 1880).

Χαράτσι

Εμφανίστηκε στην Οθωμανική Αυτοκρατορία (15ος αιώνας) ως κεφαλικός φόρος για μη μουσουλμάνους. Ίσχυσε για αιώνες μέχρι την κατάργησή του τον 19ο αιώνα με τις μεταρρυθμίσεις Tanzimat (Οι μεταρρυθμίσεις Tanzimat (1839-1876) ήταν μια περίοδος εκσυγχρονισμού και αναδιοργάνωσης της Οθωμανικής Αυτοκρατορίας, που αποσκοπούσε στην επιβίωση του κράτους μέσω της ισονομίας όλων των πολιτών (ανεξαρτήτως θρησκεύματος), της δυτικοποίησης των δομών, της στρατιωτικής ανασυγκρότησης και της οικονομικής φιλελευθεροποίησης, υπό την πίεση τόσο εσωτερικών αναγκών όσο και των Μεγάλων Δυνάμεων) .

Ο όρος «χαράτσι» στην Ελλάδα έχει αποκτήσει ιστορικά τη σημασία ενός επαχθούς και άδικου, ο οποίος συχνά επιβάλλεται αιφνιδιαστικά, προκαλώντας την έντονη αντίδραση των πολιτών.

Χαρτόσημο

Εμφανίστηκε στην Ευρώπη τον 17ο αιώνα (π.χ. Αγγλία) ως φόρος σε έγγραφα και συναλλαγές. Στην Ελλάδα εφαρμόστηκε μετά τη σύσταση του κράτους και διατηρείται μέχρι σήμερα (Ψηφιακό Τέλος Συναλλαγών) σε περιορισμένες περιπτώσεις. Αποτελεί έναν από τους παλαιότερους έμμεσους φόρους που επιβιώνουν.

Φόρος Εισοδήματος

Εμφανίστηκε στα τέλη του 18ου αιώνα και καθιερώθηκε τον 19ο αιώνα (ιδίως στη Βρετανία το 1799). Στην Ελλάδα θεσπίστηκε τον 20ό αιώνα και εξελίχθηκε σε βασικό πυλώνα φορολόγησης.

Φόροι Περιουσίας

Υπήρχαν από την αρχαιότητα (φόροι γης), αλλά εξελίχθηκαν σε σύγχρονη μορφή τον 19ο–20ό αιώνα. Στην Ελλάδα εφαρμόστηκαν με διάφορες μορφές και πιο πρόσφατα με τον ΕΝΦΙΑ.

Φ.Π.Α. (Φόρος Προστιθέμενης Αξίας)

Εμφανίστηκε τον 20ό αιώνα (πρώτα στη Γαλλία το 1954) ως σύγχρονος φόρος κατανάλωσης. Στην Ελλάδα εφαρμόστηκε το 1987 στο πλαίσιο της ΕΟΚ. Ισχύει μέχρι σήμερα και αποτελεί έναν από τους σημαντικότερους έμμεσους φόρους.

Γ. Τα βασικά και διαχρονικά ερωτήματα παραμένουν : πόσο δίκαια κατανέμονται οι φόροι και σε ποιο βαθμό επιστρέφουν στην κοινωνία ως ουσιαστική πολιτική. Η φορολογική δικαιοσύνη δεν αφορά μόνο το πόσο πληρώνει κανείς, αλλά και το αν το βάρος κατανέμεται ανάλογα με τη δυνατότητα του καθενός. Ταυτόχρονα, τίθεται το ερώτημα της αποτελεσματικότητας: αν οι φόροι μετατρέπονται πράγματι σε ποιοτικές δημόσιες υπηρεσίες και κοινωνική στήριξη. Σε πολλές περιπτώσεις, η απόσταση μεταξύ φορολόγησης και ανταποδοτικότητας δημιουργεί δυσπιστία. Έτσι, η ισορροπία μεταξύ δικαιοσύνης και αποτελεσματικότητας παραμένει ένα από τα πιο κρίσιμα ζητήματα κάθε σύγχρονου κράτους.

2. Η Φορολογία κατά την Τουρκοκρατία

Το φορολογικό σύστημα που ίσχυε στην Οθωμανική Αυτοκρατορία περιλάμβανε τρεις κύριες κατηγορίες φόρων: τους ιερούς φόρους, τους κρατικούς φόρους και τέλος τους αυθαίρετους φόρους.

Στους τακτικούς έγγειους φόρους υπάγονταν [εκτός της δεκάτης»] και άλλοι, που ενίοτε σχετίζονταν έμμεσα με τη γεωργοκτηνοτροφική παραγωγή. Τέτοιου είδους φόροι ήταν ο φόρος μύλων και ο φόρος άλεσης καφέ.

Άλλη κατηγορία τακτικών φόρων ήταν οι «bad-i-hava, destbani» και διακρίνονταν σε τέσσερα είδη: «δικαίωμα γάμου», «φόρος εγκλημάτων και ανθρωποκτονιών», «φόρος μεταβίβασης γης» και «φόρος καπνού » [Ο «φόρος καπνού» δεν ήταν φόρος καπνοκαλλιέργειας αλλά φόρος επί των οικιών-εστιών. Τον κατέβαλλαν οι ξένοι που κατά τη διάρκεια του χειμώνα παρέμεναν σε οικήματα του τιμαρίου] .

Στους τακτικούς φόρους εντασσόταν και ο ιστηράς, δηλαδή η αναγκαστική πώληση μέρους της παραγωγής στο κράτος, σε τιμές που καθορίζονταν από αυτό, κάτω από τις τιμές αγοράς, ώστε να εξασφαλίζεται η επάρκεια σε καταναλωτικά αγαθά των μεγάλων αστικών κέντρων, ιδίως της Κωνσταντινούπολης. Τον φόρο αυτόν κατέβαλλαν και οι Μωαμεθανοί. Επιβαλλόταν κυρίως στο σιτάρι, το κριθάρι και τα πρόβατα.

Η δεύτερη κατηγορία των φόρων επί Τουρκοκρατίας περιλάμβανε τους «κρατικούς φόρους». Σε αυτήν την κατηγορία υπάγονταν οι αβαρίζ (avariz) και τα έξοδα της δημόσιας διοίκησης.

Οι αβαρίζ ήταν αρχικά μια έκτακτη εισφορά του πληθυσμού για την αντιμετώπιση εξαιρετικών αναγκών του κράτους, αργότερα όμως εξελίχθηκε σε τακτικό φόρο [Κάτι δηλαδή σαν τον ΕΝ.Φ.Ι.Α]. Το συνολικό ποσό που πλήρωνε κάθε επαρχία ήταν συχνά αποτέλεσμα διαπραγματεύσεων μεταξύ της οθωμανικής εξουσίας και των εκπροσώπων του λαού της επαρχίας.

Οι δαπάνες της δημόσιας διοίκησης και των δημοσίων έργων διακρίνονται στις εξής κατηγορίες: α. έξοδα παροχής υπηρεσιών (π.χ. η αμοιβή των έφιππων ταχυδρόμων, του διερμηνέα του πασά), β. μισθοδοσία αξιωματούχων, η οποία αφορούσε τόσο σε στρατιωτικούς αξιωματούχους και τη συνοδεία τους, όσο και σε δικαστικούς και διοικητικούς αξιωματούχους, γ. έξοδα δημοσίων έργων, που περιλάμβαναν και την κατασκευή, συντήρηση ή και επισκευή των φρουρίων, των δρόμων, των χώρων εργασίας και κατοικίας των κρατικών υπαλλήλων.

(Πηγή 1 : Η φορολογία εισοδήματος φυσικών προσώπων στην Ελλάδα Παναγιώτα Δ. Κουνούκλα – Εργασία ΕΘΝΙΚΗ ΣΧΟΛΗ ΔΗΜΟΣΙΑΣ ΥΓΕΙΑΣ https://www.ekdd.gr/ekdda/files/ergasies_esdd/17/2/1010.pdf)

Οι αυθαίρετοι φόροι στην Οθωμανική Αυτοκρατορία, ιδιαίτερα κατά τον 17ο-19ο αιώνα, αποτέλεσαν κύριο χαρακτηριστικό της παρακμής του κεντρικού ελέγχου και της οικονομικής καταπίεσης των υποδούλων πληθυσμών, κυρίως των χριστιανών.

3. Ο Φόρος της «Δεκάτης»

Από τους ιερούς φόρους, σημαντικότερος ήταν ο έγγειος φόρος, η «δεκάτη», που απέρρεε από την υποχρέωση καταβολής του 1/10 της παραγωγής.
Ανάλογα με το προϊόν, ίσχυε και διαφορετική φορολογία. Για παράδειγμα, για τα δημητριακά, το ρύζι, τα όσπρια και τις ζωοτροφές οι Μωαμεθανοί έδιναν το 1/8 της παραγωγής τους και οι Χριστιανοί το 1/7.
Η δεκάτη συγκεντρωνόταν από τους ίδιους τους Έλληνες για λογαριασμό των κυριάρχων τους. Σε κάθε περιφέρεια καταλογιζόταν ένα ορισμένο ποσό φόρων και η περαιτέρω κατανομή του ποσού αυτού είχε ανατεθεί σε κλήρο και στους προεστούς. Σε ορισμένα μέρη, τα πρόσωπα που διέθεταν την εξουσία αυτή διορίζονταν από την Πύλη, ενώ σε άλλα εκλέγονταν από το λαό. *(Πηγή 1)*
Ο βασικός φόρος κατά την περίοδο της Τουρκοκρατίας, ήταν αυτός της «δεκάτης». Δηλαδή σε κάθε δέκα ίσα μέρη αγροτικής παραγωγής, το ένα μέρος το έπαιρνε ο εκπρόσωπος της Οθωμανικής εξουσίας. Το λαμβανόμενον «δέκατον», δεν θεωρούταν φόρος, αλλά δικαίωμα ιδιοκτησίας, διότι κύριος όλης της γης εθεωρείτο ο Σουλτάνος. Το κράτος υπενοικίαζε συνήθως το δικαίωμα είσπραξης της δεκάτης σε τοπικούς άρχοντες.
« … αμέσως μεν άμα τη Επαναστάσει το φορολογικόν σύστημα έμεινε προσωρινώς το αυτό, ως επί Τουρκοκρατίας, καταργηθέντος μόνον του κεφαλικού φόρου (χαράτζ), όστις είχε δουλικόν χαρακτήρα, ως και των αυθαιρέτων παραεισπράξεων, διά θεσπίσματος δε του Βουλευτικού (αρ. 10 από 26 Απριλίου 1822) ωρίσθησαν οι έγγειοι φόροι ως εξής:
α) Από καρπούς και γεννήματα και όλα τα προϊόντα το εν εις τα δέκα,
β) Από ορύζια δύο εις τα δέκα.
γ) Εξ' εθνικών κτημάτων τρία εις τα δέκα»
(Α. Δ. Σίδερι, «Η ιστορική εξέλιξις της γεωργικής μας φορολογίας », Αθήνα 1931
[Δείτε περισσότερα στο άρθρο μας : Η «Δεκάτη» - Ο πρώτος φόρος του Νεοελληνικού Κράτους]

4. Το «Χαράτσι» και τα «Χαρατσοχάρτια» («Χαρατσοχάρτια»)

Τα «Χαρατσοχάρτια», ήταν Αποδείξεις Πληρωμής Κεφαλικού Φόρου (Χαράτσι) (Κάτι σαν «Φορολογική Δήλωση», «Φορολογική Ενημερότητα» και «Άδεια Κυκλοφορίας» μαζί)
Από το 1691 και μέχρι την κατάργηση του κεφαλικού φόρου το 1839, όλοι οι μη μουσουλμάνοι υπήκοοι της Οθωμανικής Αυτοκρατορίας έπρεπε με την καταβολή του φόρου να εφοδιάζονται κάθε χρόνο με αποδείξεις, που όφειλαν να φέρουν μαζί τους. Οι αποδείξεις είχαν τρία διαφορετικά χρώματα, ανάλογα με τη φορολογική κατηγορία στην οποία ανήκε ο φορολογούμενος (ανώτερη, μέση και κατώτερη). Οι αποδείξεις έφεραν πέντε ή έξι σφραγίδες μεγάλου μεγέθους, οι οποίες ανέγραφαν την κατηγορία του φορολογουμένου, το έτος πληρωμής, τη φορολογική περιοχή και τα ονόματα των υπαλλήλων που εισέπρατταν το φόρο, και έπρεπε να συμπληρώνονται με το όνομα του φορολογουμένου.



Το Άγιον Όρος ήταν υποχρεωμένο να πληρώνει κάθε χρόνο για τρεις χιλιάδες αποδείξεις (από αυτές 10% ήταν της ανώτερης κατηγορίας, 10% της κατώτερης και οι υπόλοιπες της μέσης), που παραδίνονταν στην Ιερά Κοινότητα και κατόπιν μοιράζονταν στις μονές ανάλογα με τον αριθμό των μοναχών της καθεμιάς. Μέ χαρατσοχάρτια εφοδιάζονταν οι μοναχοί που έβγαιναν από το Άγιον Όρος. Μεγάλος αριθμός αχρησιμοποίητων αποδείξεων σώζεται σε όλα τα μοναστήρια. Κάθε φύλλο χάρτου αποτελείται από τέσσερις άκοπες αποδείξεις.

(α) Ὁ εἰς τὸν Σουλτάνον κυρίως ἀνήκων φόρος ἦτον τὸ χαράτσι, διότι τὰ δέκατα ἢ σπαθιὰ, ὡς ἐλέγοντο τότε, εἶχον παραχωρηθῆ ἐν καιρῷ τῆς κατακτήσεως ὡς ἰδιοκτησία εἰς διαφόρους στρατιωτικοὺς ἀρχηγούς, οἱ ὁποῖοι τὰ εἰσέπραττον ἢ τὰ ἐμίσθονον εἰς λ/σμόν των· τὸ χαράτσι ἦτον κεφαλικὸς φόρος, τὸν ὁποῖον ἐπλήρονον ἐτησίως οἱ ραγιάδες καὶ ὁ ὁποῖος συνίστατο εἰς 12 γρόσια διὰ τὴν Α'. τάξιν, περιλαμβάνουσαν τοὺς προεστῶτας καὶ τοὺς μεγαλοκτηματίας, εἰς 8 διὰ τὴν Β'. περιλαμβάνουσαν τοὺς ἐμπόρους, τοὺς ἀρχιτεχνίτας, τοὺς μικροὺς κτηματίας κτλ. καὶ εἰς 4 διὰ τὴν Γ'. εἰς τὴν ὁποίαν ἀνῆκον οἱ γεωργοί, οἱ ἁπλοῖ τεχνῖται καὶ ἄλλοι τοιοῦτοι. Διὰ τὴν ἐπιβολὴν τοῦ χαρατσίου ἐξεδίδοντο ἐτησίως παρὰ τῆς Πόρτας καὶ ἀπεστέλλοντο εἰς τὰς ἐπαρχίας τὰ λεγόμενα χαρατσοχάρτια ἢ χαρτιὰ, τὰ ὁποῖα διὰ τὴν Α'. τάξιν ἦσαν λευκὰ καὶ ὠνομάζοντο ἀϋλὰς, διὰ τὴν Β'. ἦσαν ἐρυθρὰ καὶ ἐκαλοῦντο ἐφσάτι καὶ διὰ τὴν Γ'. ἦσαν κίτρινα καὶ ἐλέγοντο ἐτνάς· ὁ ἀριθμὸς τῶν χαρτιῶν ἑκάστης ἐπαρχίας, προσδιορισθεὶς ἀπὸ τὸ πρῶτον τῆς κατακτήσεως ἔτος ἐπὶ τῇ βάσει τοῦ τότε εὑρεθέντος πληθυσμοῦ, ἔμενεν ἀμετάβλητος,

[Πηγή : https://www.elpenor.org/athos/gr/g218dn9.asp ***]***

Ακόμη μεγαλύτερος είναι ο αριθμός των αποδείξεων πληρωμής διαφόρων άλλων φόρων του οθωμανικού κράτους (φόρου δεκάτης, αιγοπροβάτων, τελωνειακών δασμών κ. λπ.). Αντιθέτως, είναι λίγα – αλλά εξαιρετικά χρήσιμα – τα αποσπάσματα του αυτοκρατορικού κτηματολογίου, στα οποία καταγράφονται τα βατοπαιδινά κτήματα, και οι διαταγές (μπουγιουρντί) πολιτικο-στρατιωτικών διοικητών της

περιοχής. Εκτός όλων αυτών, στο οθωμανικό αρχείο υπάρχει και ένα πλήθος άλλων εγγράφων (πιστοποιητικά, διαβατήρια, επιστολές κ. ά.)
[Πηγή : https://www.vatopedi.gr/i-moni/vivliothiki-i-m-vatopediou/archia-i-m-vatopediou/to-othomaniko-archio/to-othomaniko-archio/]
Στην πρωτεύουσα της κάθε επαρχίας γινόταν η παραπέρα κατανομή κατά καζά (επαρχία) από το συμβούλιο του διοικητή, στο οποίο βάραινε ιδιαίτερα η γνώμη των εκπροσώπων της τοπικής αυτοδιοίκησης. Την είσπραξη του κεφαλικού φόρου συνόδευε η επιβάρυνση για την αμοιβή και την τριήμερη φιλοξενία των φοροεισπρακτόρων και της ακολουθίας τους. Οι αποδείξεις του κεφαλικού φόρου λέγονταν χαρτία και είχαν χρώμα λευκό, κόκκινο ή κίτρινο ανάλογα με τη φορολογική υποχρέωση του χριστιανού υπηκόου. Ο φορολογούμενος όφειλε να επιδεικνύει την απόδειξή του σε πρώτη ζήτηση, ώστε να μην ξαναπληρώνει δεύτερη φορά.
Όσον αφορά στις φορολογικές κλάσεις, υπήρχαν τρεις: μια για όσους χαρακτηρίζονταν πλούσιοι, μια για τους μετρίων εισοδημάτων και μια για τους φτωχούς. Κάθε κλάση πλήρωνε ακριβώς τα διπλάσια από την αμέσως κατώτερή της. Το ύψος του φόρου δεν παρέμενε σταθερό σε όλη τη διάρκεια της περιόδου της Τουρκοκρατίας.
Από τον φόρο αυτόν απαλλάσσονταν οι γυναίκες, τα παιδιά μέχρι δεκατεσσάρων ετών, οι κληρικού, οι απασχολούμενοι σε κρατική υπηρεσία, οι εντελώς άποροι, οι ψυχασθενείς και οι ανάπηροι. Επίσης από την καταβολή του κεφαλικού φόρου απαλλάσσονταν οι Χριστιανοί που προσέφεραν στρατιωτικές υπηρεσίες, οι λατόμοι, οι μεταλλωρύχοι των Μαδεμοχωρίων στη Μακεδονία, οι μαστιχοπαραγωγοί και οι κάτοχοι ειδικού βερατίου. (Πηγή 1)

5. Οι «Γυφτοχαρατζήδες»

Οι μισητοί φοροσυλλέκται

Ο ιστορικός Γεώργιος Φίνλεϊ γράφει: **Οι Χριστιανοί εθεώρουν το χαράτς ή κεφαλικόν φόρον ως το υβριστικώτερον γνώρισμα της υποταγή των** . *Τους έφερεν εις τάξιν ραγιάδων ή υποτελών υπηκόων. Αλλ' όμως ήτο ακόμη πικρότερον εκ του τρόπου της εισπράξεως ή εκ του ποσού το οποίον έκαστο άτομο υπεχρεούτο να πληρώσει. Η συλλογή του εγένετο πρόφασις προς επιβολήν πολλών καταθλιπτικών αστυνομικών διατάξεων, και εμισείτο διπλασίως επειδή οι Μωαμεθανοί της κατωτέρας τάξεως ήσαν απηλλαγμένοι του βάρους τούτου. Το χαράτσι ενοικιάζετο πολλάκις εις τα χειρότερα καθάρματα εκ των περιστοιχιζόντων έναν πασάν· και εν Ελλάδι εξεχωρείτο πολλάκις εις τους ελαχίστους υπαξιωματικούς των Αλβανών μισθοφόρων. Οι μισητοί ούτοι φοροσυλλέκται εκαλούντο υβριστικώς* ***γυφτοχαρατζήδες .*** *Το παρωνύμιον τούτο έλαβε την αρχήν εκ της λαϊκής γνώμης ότι οι Γύφτοι υπέκειντο εις την πληρωμήν διπλού χαρατσίου κ' εσήμαινεν ότι οι Αλβανοί επροσπάθουν να μεταχειρίζονται ως Γύφτον πάντα άνθρωπον υποκείμενον εις το χαράτς .]*

[Πηγή : https://eranistis.net/wordpress/2023/12/21/%CE%BF%CE%B9-%CE%B3%CF%85%CF%86%CF%84%CE%BF%CF%87%CE%B1%CF%81%CE%B1%CF%84%CE%B6%CE%AE%CE%B4%CE%B5%CF%82/]

Τα γεγονότα πριν την 25η Μαρτίου 1821, η επανάσταση στην Πάτρα και η Αγία Λαύρα

[Μεταξύ άλλων....] 16 Μαρτίου 1821: Ο Νικόλαος Σολιώτης χτυπά στο Αγρίδι (κοντά στα Καλάβρυτα) γυφτοχαρατζήδες και Τούρκους ταχυδρόμους που έστελνε ο

καϊμακάμης της Τριπολιτσάς Μεχμέτ Σελήχ αγάς προς τον Χουρσίτ πασά. Ο Σολιώτης περηφανευόταν αργότερα ότι ήταν ο πρώτος Έλληνας που σκότωσε Τούρκους το 1821.
Πηγή : https://www.protothema.gr/stories/article/1353682/ta-gegonota-prin-tin-25i-martiou-1821-i-epanastasi-stin-patra-kai-i-agia-laura/
.....
Ο Νικόλαος Σολιώτης δεν παρέβη την υπόσχεση που είχε δώσει στον Παπαφλέσσα (*) και -όπως αναφέρει κι ο ίδιος στα απομνημονεύματά του στις 14 Μαρτίου του 1821, στην θέση "Πόρτες", κοντά στο χωριό Αγρίδι των Καλαβρύτων, φόνευσε τρεις Τούρκους φοροεισπράκτορες, τους επονομαζόμενους «Τσιπογλαίους» [γνωστοί Οθωμανοί Τριπολιτσιώτες φοροεισπράκτορες] ή γυφτοχαρατσήδες, που έρχονταν από την Τριπολιτσά. Επίσης χτύπησε επίσης πριν τις 20 Μαρτίου του 1821 περισσότερους από 60 Τουρκαλβανούς κοντά στα χάνια της Βερσοβάς και εξακολούθησε να συναθροίζει και άλλους επαναστάτες, έχοντας και επαναστατική σημαία.)
(*) [Τον είχε συναντήσει στα Καλάβρυτα ο απογοητευμένος από τα αποτελέσματα της σύσκεψης της Βοστίτσας Παπαφλέσσας [Βασικό θέμα της συνέλευση ήταν ο καθορισμός του χρόνου της έναρξης της επανάστασης. Αρχικά προσδιορίστηκε, αν οι συνθήκες το επέτρεπαν κι έπαιρναν ευνοϊκή απάντηση από τη Ρωσία, η 25η Μαρτίου, αλλιώς η 23 Απριλίου ή η 21 Μαΐου (**). Επίσης, σε περίπτωση που οι Οθωμανοί τους καλούσαν στην Τριπολιτσά θα κήρυσσαν την επανάσταση πρώτοι. Κατά τη συνεδρίαση υπήρξαν πολλές διαφωνίες για την έναρξη της εξέγερσης. Μεταξύ αυτών που ζητούσαν αναβολή ήταν και ο Παλαιών Πατρών Γερμανός.]
[Δείτε αναλυτικά : Στα χρόνια της Επανάστασης (1821-1830): 17 «Μικρές Ιστορίες» για την Οικονομία, το Εμπόριο, τη Λογιστική και την Φορολογία - **6) Τα πρώτα επαναστατικά επεισόδια: Ο Νικόλαος Σολιώτης και οι «Γυφτοχαρατζήδες»]**
....
(**) Η 25η Μαρτίου ορίστηκε ως ημέρα εθνικού πανηγυρισμού με το διάταγμα που εξέδωσε ο βασιλιάς Όθων την 15/27η Μαρτίου 1838:
«Ἐπί τῇ προτάσει τῆς Ἡμετέρας ἐπί τῶν Ἐκκλησιαστικῶν Γραμματείας, θεωρήσαντες ὅτι ἡ ἡμέρα τῆς 25ης Μαρτίου λαμπρά καθ' ἑαυτήν προς πάντα Ἕλληνα διά τήν ἐν ἑαυτῇ τελουμένην ἑορτήν τοῦ Εὐαγγελισμοῦ τῆς Ὑπεραγίας Θεοτόκου, εἶναι προσέτι λαμπρά και χαρμόσυνος διά τήν κατ' αὐτήν τήν ἡμέραν ἔναρξιν τοῦ ὑπέρ τῆς ἀνεξαρτησίας ἀγῶνος τοῦ ἑλληνικοῦ ἔθνους, καθιεροῦμεν την ἡμέραν ταύτην εἰς τό διηνεκές ὡς ἡμέραν ἐθνικῆς ἑορτῆς, καί διατάττομεν τήν διαληφθεῖσαν ἡμετέραν
Γραμματείαν νά δημοσιεύσῃ καί ἐνεργήσῃ τό παρόν διάταγμα.
Ἐν Ἀθήναις τῇ 15 Μαρτίου 1838».

6. «Αγγαρείες» και «τζερεμέδες»

Κατά την περίοδο της Τουρκοκρατίας, εκτός από τους τακτικούς, υπήρχαν και έκτακτοι φόροι, καθώς και αγγαρείες, υπήρχαν και υποχρεωτικές υπηρεσίες και επιβαρύνσεις όπως οι «αγγαρείες» και οι «τζερεμέδες».
Αγγαρείες ήταν οι υποχρεωτικές, απλήρωτες εργασίες που επέβαλλε η διοίκηση στους κατοίκους, όπως μεταφορές, κατασκευές δρόμων ή εξυπηρέτηση στρατιωτικών αναγκών. Αποτελούσαν μορφή έμμεσης φορολόγησης σε εργασία και επιβάρυναν ιδιαίτερα τους αγρότες.

Τζερεμέδες (*) ήταν χρηματικά πρόστιμα ή έκτακτες επιβαρύνσεις που επιβάλλονταν συχνά αυθαίρετα από τις αρχές ή τους τοπικούς αξιωματούχους. Δεν είχαν πάντα σταθερό χαρακτήρα και μπορούσαν να λειτουργήσουν ως μέσο πίεσης ή εκμετάλλευσης του πληθυσμού.
τζερεμές, ο (ουσ.) (τουρκ.λ. cereme = πρόστιμο) 1. η άδικη ζημιά, το αδικαιολόγητο πρόστιμο 2. (κατ' επέκτ.) το μεγάλο χρέος, η οφειλή 3. (μτφ.) για ανθρώπους, (α) αυτός που ζει σε βάρος των άλλων, ο τεμπέλης, ο τιποτένιος, ο ακαμάτης -συνών. ρεμπεσκές -αντίθ. δουλευτάρης, εργατικός, β) ο νωθρός, ο μαλθακός, ο λαπάς -συνών. σκεμπές, χαλβάς -αντίθ. δραστήριος, ακούραστος 4. (παροιμ.) «σκότωνε τρελούς, πλέρωνε τζερεμέδες»,)
.....
« να εύρητε εις το εξής κάθε χριστιανός της Κρήτης την ησυχίαν και ανάπαυσίν του, και να ηξεύρητε ότι θέλουν παύσει πλέον όλα τα πρώτα, ήγουν μήτε αγγαρίαις, μήτε τζερεμέδες ουδέ ζουλούμια [(τυραννία, καταπίεση)] θέλετε έχει πλέον. Χωρίς δε την εδικήν μας άδιεαν κανείς Τούρκος εις το εξής μικρός ή μεγάλος είτε εντόπιος είτε ξένος δεν θέλει ημπορέσει να εμβαίνη εις τα σπήτια σας *(Καλλίνικος Κριτοβουλίδης, Απομνημονεύματα του περί αυτονομίας της Ελλάδος πολέμου των Κρητών, 1859)*

7. Τα Φορολογικά Κατάστιχα, ο Δεφτέρ (ή τεφτέρ) Κεχαγιάς, τα «Φιρμάνια» και τα «Μπουγιουρντιά»

Τα Φορολογικά Κατάστιχα (Tahrir defterleri)

Η Οθωμανική διοίκηση αμέσως μετά την κατάκτηση του Μοριά, το 1460, συνέταξε φορολογικά κατάστιχα (Tahrir(*) defterleri) των περιουσιακών στοιχείων των κατοίκων των οικισμών του για την είσπραξη των φόρων.
Η οθωμανική κυβέρνηση λάμβανε ενημερωμένες πληροφορίες σχετικά με τις πηγές εσόδων της αυτοκρατορίας μέσω περιοδικών μητρώων που ονομάζονται tahrir defterleri. Αυτά τα έγγραφα περιλαμβάνουν λεπτομερείς πληροφορίες για τα φορολογούμενα άτομα και τους φορολογητέους πόρους (Πηγή : https://digitalcommons.lib.uconn.edu/cgi/viewcontent.cgi?article=1295&context=econ_wpapers
(*) « Η λέξη tahrîr, που σημαίνει «γραφή, καταγραφή, καταγραφή», αναφέρεται ως όρος στις απογραφές που διεξήχθησαν σε διαφορετικές πόλεις σε διάφορες χρονικές στιγμές του Οθωμανικού Οικονομικού Οργανισμού για να προσδιοριστούν τα ονόματα όσων πλήρωναν φόρους και τα μητρώα στα οποία καταγράφηκαν αυτές οι απογραφές. Απογραφές διεξήχθησαν σε διάφορα κράτη και αυτοκρατορίες όπου κυριαρχούσαν οι προβιομηχανικές γεωργικές κοινωνίες, προκειμένου να προσδιοριστεί ο φόρος και το φορολογούμενο πληθυσμιακό δυναμικό της χώρας. Αυτή η μέθοδος είναι γνωστή στην Αίγυπτο και στους αρχαίους πολιτισμούς της λεκάνης της Μεσογείου, στη Ρώμη και σε μεσαιωνικά ευρωπαϊκά κράτη. Ορισμένες παρόμοιες πρακτικές βρίσκονται επίσης σε ισλαμικά κράτη. Ωστόσο, το οθωμανικό σύστημα tahrîr, αν και γενικό σε εύρος, έχει τα δικά του μοναδικά χαρακτηριστικά όσον αφορά τη λεπτομέρεια και την οργάνωση. Αν και δεν είναι γνωστό με βεβαιότητα πότε ξεκίνησαν οι Οθωμανοί τέτοιες απογραφές, γίνεται κατανοητό από το Μητρώο του Σαντζακίου των Αρβανιδών με ημερομηνία 835 (1431), το οποίο περιέχει την παλαιότερη απογραφή που έχει διασωθεί μέχρι σήμερα , και από ορισμένα άλλα έγγραφα, ότι το σύστημα μητρώων για την καταγραφή των

αποτελεσμάτων της απογραφής υπήρχε τον 14ο αιώνα». (Πηγή : https://islamansiklopedisi.org.tr/tahrir)

Ο Δεφτέρ (ή τεφτέρ) Κεχαγιάς

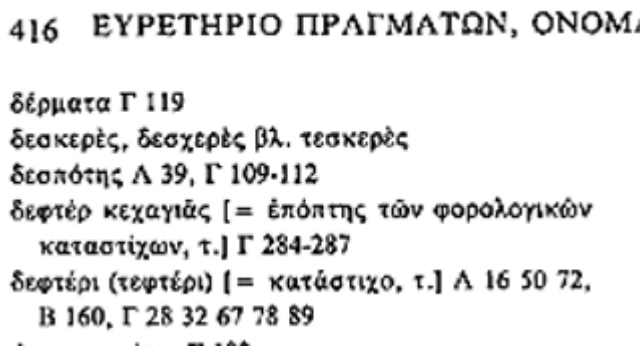

416 ΕΥΡΕΤΗΡΙΟ ΠΡΑΓΜΑΤΩΝ, ΟΝΟΜ

δέρματα Γ 119
δεσκερὲς, δεσχερὲς βλ. τεσκερὲς
δεσπότης Α 39, Γ 109-112
δεφτὲρ κεχαγιᾶς [= ἐπόπτης τῶν φορολογικῶν καταστίχων, τ.] Γ 284-287
δεφτέρι (τεφτέρι) [= κατάστιχο, τ.] Α 16 50 72, Β 160, Γ 28 32 67 78 89

[Από τα «Αρχεία της Ελληνικής Παλιγγενεσίας »]

Ο όρος Τεφτέρ Κεχαγιάς (ή Δεφτέρ Κεχαγιάς) προέρχεται από την οθωμανική περίοδο και αναφέρεται σε έναν συγκεκριμένο αξιωματούχο.

Ετυμολογία: Η λέξη «Τεφτέρ» (defter) σημαίνει κατάστιχο, βιβλίο, κατάλογος, και «Κεχαγιάς» (kahya) είναι ο αντιπρόσωπος ή επιστάτης.

Ο Τεφτέρ Κεχαγιάς ήταν ο επιστάτης των φορολογικών καταστίχων.

«Κεχαγιάς» (1. αξιωματούχος του οθωμανικού κράτους, 2. (μεταφορικά) αυτός που θέλει να είναι πάντα αρχηγός, 3. (επάγγελμα) υπεύθυνος προβάτων στο μετόχι. «Κεχαγιάς» , αυτός που επιμένει να ελέγχει την εργασία ή τη συμπεριφορά κάποιου: «Δε θέλω κεχαγιάδες πάνω από το κεφάλι μου», «Δε θα σε βάλω κεχαγιά». [Λεξικό Κριαρά]

Τα «Φιρμάνια» και τα «Μπουγιουρντιά»

Η συνηθισμένη διαδικασία είσπραξης φόρου άρχιζε με την έκδοση ειδικής διαταγής για τη σύνταξη των δεφτεριών, των φορολογικών καταστίχων

Αν τη διαταγή την εξέδιδε ο σουλτάνος, τότε ονομαζόταν φιρμάνι (ferman) [κάτι σαν τους σημερινούς φορολογικούς νόμους] , ενώ αν την εξέδιδε πασάς, ονομαζόταν μπουγιουρουλδί [μπουγιουρντί] [κάτι σαν τις σημερινές φορολογικές εγκυκλίους] (buyuruldu) *(Πηγή 1)* .

Το φιρμάνι (Περσικά: فرمان, λατινική μεταγραφή: farmān· Τουρκικά: ferman) αποτέλεσε, σε συνταγματικό επίπεδο, έναν από τους πιο καίριους θεσμούς του νομικού και διοικητικού συστήματος των Ισλαμικών κρατών, και ιδίως της Οθωμανικής Αυτοκρατορίας. Πρόκειται για βασιλικό διάταγμα ή εντολή που εκδίδονταν από τον εκάστοτε Σουλτάνο,[1] ο οποίος, ως υπέρτατος άρχων και πολιτικός φορέας εξουσίας, διατηρούσε τη δυνατότητα να επιβάλλει νόμους και να διαμορφώνει την κοινωνική και πολιτική πραγματικότητα μέσω αυτής της μορφής νομοθετικής παρέμβασης.

Η λέξη μπουγιουρντί σήμαινε αρχικά την έγγραφη διαταγή αξιωματούχου της Οθωμανικής αυτοκρατορίας (τουρκ. buyurdı γ' εν. του ρ. buyur `διατάζω΄). Σήμερα σημαίνει το επίσημο έγγραφο, ιδίως διαταγή, συνήθως με δυσάρεστο οικονομικό περιεχόμενο: Γνωστή η φράση: «σού 'ρθε το μπουγιουρντί από την εφορία;» .

Από κει και πέρα το μπουγιουρντί είναι μεζές της Ελληνικής κουζίνας. Η ονομασία μπουγιουρντί του δόθηκε ακριβώς γιατί το αποτέλεσμα είναι αρκετά καυτερό.

8. Η Ενοικίαση των Φόρων

« Λόγω της μεγάλης έκτασης της αυτοκρατορίας, η συλλογή των φόρων θα φάνταζε ένα δυσεπίλυτο πρόβλημα, ωστόσο, είχαν αναπτυχθεί οι μηχανισμοί για την είσπραξή τους. Έτσι κάθε κοινότητα πολιτών ήταν υπεύθυνη για να συλλέξει τους φόρους της και μετά να τους αποδώσει στον εκπρόσωπο του Σουλτάνου που κατέγραφε το φορολογήσιμο πληθυσμό και την παραγωγική δυνατότητα της περιοχής. Το σύστημα αυτό της απογραφής έδινε μια ικανοποιητική εικόνα για τα οικονομικά δεδομένα των κοινοτήτων. Οι κοινότητες που διέθεταν αρκετούς κατοίκους, βρίσκονταν σε καλύτερη θέση, διότι ο επιμερισμός των φόρων ήταν μεγαλύτερος.
Σταδιακά, κάνει την εμφάνισή της η τακτική της φοροενοικίασης (*iltizam*) αρχικά το 15 ο αιώνα σε έναν περιορισμένο αριθμό φόρων (συλλογή προσόδων, δασμών κ.α.), έπειτα το 17 ο αιώνα εντείνεται και το 18 ο κυριαρχεί σχεδόν σε όλους τους φόρους. Το σκεπτικό πίσω από τη φοροενοικίαση ήταν πως ο Σουλτάνος έδινε το δικαίωμα είσπραξης των φόρων για λογαριασμό του σε κάποιους υψηλούς αξιωματούχους – υπολογίζονται περίπου στους 1.000 οι φοροενοικιαστές του 18 ου αιώνα που με τη σειρά τους υπενοικίαζαν την περιοχή τους σε άλλους, όπως θα δούμε στη συνέχεια- (με μεγάλη οικονομική επιφάνεια) που λάμβαναν αυτή τη δυνατότητα μέσα από μια πλειοδοτική διαδικασία. Στις περισσότερες περιπτώσεις, οι αξιωματούχοι αυτοί δεν κατοικούσαν στις περιοχές που έπαιρναν. Το ερώτημα που γεννάται απευθείας είναι το εξής: «τι κέρδιζαν οι αξιωματούχοι αυτοί από την όλη διαδικασία;». Από τη στιγμή που κάποιος γινόταν υπεύθυνος για τη συλλογή των φόρων μιας κοινότητας, μπορούσε ν' αυξήσει το ποσό των φόρων και να κρατήσει το πλεονάζον ποσό. Η επόμενη ερώτηση που ενδεχομένως να σκεφτόταν κάποιος είναι «τι κέρδιζε η αυτοκρατορία από τη φοροενοικίαση;». Μέσα από το σύστημα αυτό, η κεντρική διοίκηση εξασφάλιζε ότι θα λάμβανε το ποσό που αναλογούσε σε μια κοινότητα, καθώς θα το κατέβαλε ο αξιωματούχος που ήταν υπεύθυνος για αυτή, ενώ μέσα από τον πλειοδοτικό διαγωνισμό το πόσο που θα έμπαινε στο θησαυροφυλάκιο θα ήταν μεγαλύτερο, διότι η τιμή εκκίνησης βασιζόταν στο πόσο που εισπράχθηκε τα προηγούμενα χρόνια σύμφωνα με τις απογραφές που γίνονταν και είδαμε παραπάνω. Πρόκειται στην ουσία για ένα είδος δημοπρασίας που αφορούσε μια κοινότητα, όποιος κατέβαλε τη μεγαλύτερη τιμή γινόταν κύριός της και έπειτα μπορούσε να αυξήσει του φόρους.
Ωστόσο υπήρχαν και κάποιες δικλείδες ασφαλείας στην όλη διαδικασία, όπως το ότι έπρεπε ο υποψήφιος φοροενοικιαστής να έχει την υποστήριξη ενός άλλου οικονομικά φερέγγυου ατόμου που θα πιστοποιούσε την οικονομική ευρωστία του πρώτου. Επίσης, εάν οι τοπικοί φορολογούμενοι ραγιάδες έκαναν παράπονα στην Υψηλή Πύλη κατά του φοροενοικιαστή για υπέρογκη φορολογία ή για καταχρηστική συμπεριφορά μπορούσε να ακυρωθεί η παραχώρηση αν όντως διαπιστώνονταν αυτές οι κατηγορίες. Τέλος, ήταν αναγκαία η ύπαρξη λογιστικών αρχείων που θα αποστέλλονταν στα αρμόδια όργανα του παλατιού για δημοσιονομικό έλεγχο.
Στην αρχή η παραχώρηση γινόταν για τρία χρόνια, ενώ για ένα διάστημα μετατράπηκε σε ισόβια ιδιοκτησία, κάτι που όμως δε μακροημέρευσε, διότι με το μέτρο αυτό το θησαυροφυλάκιο ζημιωνόταν, καθώς δε γινόταν προσαρμογή του ενοικίου στις πληθωριστικές και νομισματικές ανάγκες. Κατά βάση πλειοδοτούνταν αγροτικές περιοχές, συνεπώς η αρχή της ενοικίασης πραγματοποιούνταν το Μάρτιο και η καταβολή του ποσού προς την Πύλη γινόταν σε δυο δόσεις, την πρώτη Αυγούστου και στα τέλη Οκτωβρίου. Ο φοροενοικιαστής ανάγονταν κάτι σα

διοικητής της περιοχής που λάμβανε, ενώ είχε το δικαίωμα να διορίσει δικά του διοικητικά μέλη. Επιπροσθέτως, μπορούσε να νοικιάσει ένα μέρος της περιοχής του σε άλλων. Με αυτόν τον τρόπο, εμφανίζονται οι υπενοικιαστές. Κατά βάση οι υπενοικιαστές προέρχονταν από την περιφέρεια αυτή, σε αντίθεση με τους φοροενοικιαστές, που όπως είδαμε ως υψηλοί αξιωματούχοι μπορεί να μην κατοικούσαν στο τόπο που λάμβαναν. Με τη σειρά τους και οι υπενοικιαστές μπορούσαν να αυξήσουν τους φόρους κρατώντας το πλεόνασμα που δημιουργούνταν. Έτσι κατασκευαζόταν μια πυραμίδα υπενοικιάσεων.
Όλο αυτό είχε ως αποτέλεσμα την αύξηση των φορολογικών υποχρεώσεων προς τους υπόδουλους λαούς της Αυτοκρατορίας. Με αυτόν τον τρόπο, άρχισε να διαμορφώνεται ένα αρνητικό κλίμα κατά των οθωμανικών αρχών και ο θεσμός της υπενοικίασης θα μπορούσαμε να πούμε πως συνέτεινε στη δημιουργία της οργάνωσης ενός επαναστατικού κινήματος. Κλείνοντας, αξίζει να αναφέρουμε πως το σύστημα της υπενοικίασης εμφανίζεται και κατά τα χρόνια της Επανάστασης του 1821, ως ένα μέτρο που θα μπορούσε να αποφέρει οικονομικά οφέλη.
(*Πηγή : Ο θεσμός της υπενοικίασης των φόρων στην Οθωμανική Αυτοκρατορία: Αιτία ξεσηκωμού των Ελλήνων; Γιώργος Σαλπιγγίδης -* [*https://www.offlinepost.gr/2021/06/01/o-thesmos-ths-ypenoikiashs-twn-forwn-sthn-othomanikh-aytokratoria-aitia-xeshkwmoy-twn-ellhnwn/*](https://www.offlinepost.gr/2021/06/01/o-thesmos-ths-ypenoikiashs-twn-forwn-sthn-othomanikh-aytokratoria-aitia-xeshkwmoy-twn-ellhnwn/) *)*
.....
Σε πολλές περιόδους και σε πολλές περιοχές οι ενοικιαστές εξελίχθηκαν σε μάστιγες της ελληνικής υπαίθρου. Πλαισιωμένοι από υποεισπράκτορες, μπράβους, αποθηκάριους κλπ. χρησιμοποιούσαν κάθε μέσο για την είσπραξη των φόρων αλλά και για την απόσπαση έκτακτων δοσιμάτων. Οι εξουσίες του ενοικιαστή στο πρόσωπο του χωρικού και στις εργασίες του ήταν μεγάλες. Το θέρισμα, η συγκέντρωση του καρπού και το αλώνισμα γινόταν μόνο με την άδεια του ενοικιαστή. Στις αποθήκες του ενοικιαστή μεταφερόταν και ο καρπός υποχρεωτικά, από τον ίδιο τον αγρότη. Ο ενοικιαστής είχε δικαίωμα εισόδου και έρευνας στο σπίτι του χωρικού οποιαδήποτε ώρα της ημέρας και της νύχτας. Στις περισσότερες ενοικιάσεις, ως κρυφοί ή φανεροί μέτοχοι παρουσιάζονταν και εκπρόσωποι της τοπικής εξουσίας (δικαστές, δήμαρχοι, αστυνόμοι). Με αυτόν τον τρόπο τα παράπονα και οι διαμαρτυρίες των χωρικών εναντίων των καταχρήσεων από τους ενοικιαστές σπάνια έβρισκαν ανταπόκριση, *[Θ. Σακελλαρόπουλος, Θεσμικών μετασχηματισμός και οικονομική ανάπτυξη, κράτος και οικονομία στην Ελλάδα, 1830-1922, Εκδ. Εξάντας, Αθήνα 1991].* .....
Ο θεσμός της ενοικίασης των φόρων, συνεχίστηκε και στο Νέο Ελληνικό Κράτος. Η κατάργηση του θεσμού αυτού στην Ελλάδα ήταν μια σταδιακή διαδικασία που διήρκεσε το μεγαλύτερο μέρος του 19ου αιώνα, με αποκορύφωμα την οριστική κατάργηση του φόρου της "δεκάτης" το 1880, σηματοδοτώντας τη μετάβαση από το οθωμανικό φορολογικό σύστημα σε ένα σύγχρονο, κεντρικά διοικούμενο κράτος.

9. Το «στρώσιμο των τεφτεριών» και οι «Λυκόμορφοι φορολόγοι»

«Κύριο καθήκον των κοινοτικών αρχόντων της εποχής, ήταν το "στρώσιμο των τεφτεριών". "Εριχναν τα τεφτέρια", σήμαινε ότι όριζαν το φόρο που έπρεπε να πληρώσει κάθε μέλος της κοινότητας, ανάλογα με την περιουσιακή του κατάσταση (ιδιόκτητο σπίτι, χωράφια κλπ.) και τα εισοδήματά του, με βάση το "κατάστιχο" που συντασσόταν από εκτιμητές κάθε 7 χρόνια.

Την είσπραξη έκανε ο "γραμματικός" του χωριού ή κάποιος ειδικός φοροεισπράχτορας. Οι φόροι, αυτοί ήταν άσχετοι από άλλα "δοσίματα" για κοινοτικές ανάγκες (δρόμους, γεφύρια, κονάκι του βοεβόδα, πληρωμή ζημιών, αμοιβή κοινοτικών υπαλλήλων, δασκάλων, υδρονόμων, αγροφυλάκων κλπ.). Οι κοινοτικοί άρχοντες εισέπρατταν μισθό και απαλλάσσονταν από φόρους.»Γενικά, οι φόροι που πλήρωναν οι σκλάβοι στους Τούρκους ήταν πολλοί και δυσβάστακτοι (...). Κάθε οικογένεια κατέβαλλε επίσης πολλά άλλα "χαράτσια" (φόρους) για τα παραγόμενα προϊόντα, για τα κτήματα. Επίσης πλήρωνε το φόρο "καπνού" (δηλαδή για το αναμμένο τζάκι της οικογένειας), και τους φόρους για το γάμο, τα καταλύματα, τα επαρχιακά έξοδα, την τιμητική στολή ("καφτάνια"), τα καρφοπέταλα κι άλλους που είχε δικαίωμα να επιβάλλει ο κάθε τοπικός Οθωμανός διοικητής.

Οι κάτοικοι των Αγράφων πλήρωναν για πολλά χρόνια μόνο το "χαράτσι"-"κεφαλικό φόρο". Έπρεπε όμως να δίνουν και ένα "αστάρι" (φόδρα), 6 πήχες η κάθε οικογένεια, που χρησίμευε *"ως σφογγιστήρι των αγγείων του σουλτάνου". Το ύφασμα αυτό το ύφαιναν στον αργαλειό και το συγκέντρωνε ο "αστάρ τσαούσης", που είχε την έδρα του στη Λάρισα.*

Ο λαός της περιοχής υφίσταται ως πραγματικούς επιδρομείς τους ακόρεστους φοροεισπράκτορες του κράτους, που ο Ευγένιος Γιαννούλης ο Αιτωλός αποκαλεί"λυκόμορφους φορολόγους". Το αδυσώπητο φοροεισπρακτικό καθεστώς αγκαλιάζει κάθε κλάδο της βιοτεχνικής δραστηριότητας: εργαστήρια μεταποίησης ή επεξεργασίας πρώτων υλών, σιδεράδικα, τσαρουχάδικα, αργαλειούς, νεροτριβές, καποτάδες.

Επίσης, φορολογείται και κάθε πηγή αγροτικού εισοδήματος: καλλιέργειες δημητριακών, αμπέλια, δέντρα, λαχανόκηποι, κουκούλια, μελίσσια (...). Με "δεκάτη" επιβαρύνονται και τα καρποφόρα δέντρα της περιοχής: καρυδιές, συκιές, μυγδαλιές, αχλαδιές, βερικοκιές. Οι έντοκες δανειοληψίες από φτωχά χωριά, για την εξόφληση οφειλόμενων φόρων, συχνά οδηγούσαν στην καταχρέωσή τους και ακολούθως στην εγκατάλειψη από τους κατοίκους(...). Το κοινοτικό χρέος είναι συλλογικό και κάποτε απαιτητό από τους δανειστές πριν ακόμα καταστεί ληξιπρόθεσμο: "εκεί όπου παίρνουμε δανεικά, έρχονται και μας τα γυρεύουν", γράφουν οι δημογέροντες του Καρπενησίου σε έγγραφό τους(...).

Πρέπει να έχουμε πάντα στο νου μας ότι οι φόροι κι οι υποχρεώσεις των υπόδουλων χριστιανών *δεν ήταν πάγιοι κι οι ίδιοι πάντα. Κάθε νέος διοικητής στο "βελαέτι", κάθε ανώτερος υπάλληλος αλλά και κάθε "κοτσάμπασης" και "επίσκοπος" μπορούσε να επιβάλει για κάποιο δικό του λόγο, έναν καινούργιο φόρο. Κι οι "ραγιάδες" έπρεπε να τον πληρώσουν χωρίς συζήτηση (...).*

Ο εθνοδιδάσκαλος Ευγένιος Γιαννούλης ο Αιτωλός γράφει σχετικά σε μια επιστολή του: "Πανταχού οιμωγαί, ολολυγμοί, στεναγμοί και θρήνοι, δυσπραγίαι ουκ ευαρίθμητοι... καταδρομή των φορολόγων αδυσώπητος το υπήκοον επικαλείται τον θάνατον μάλλον ή το ζην" (...)». (Πηγή : ΗΜΕΡΟΔΡΟΜΟΣ, Γράφει: ο Νίκος ΜΠΟΓΙΟΠΟΥΛΟΣ https://www.rizospastis.gr/story.do?id=6464518 *)*

Ιστορίες του «Πατέρα Τεφτέριου»
Το Ημερολόγιο ενός Αθάνατου Λογιστή

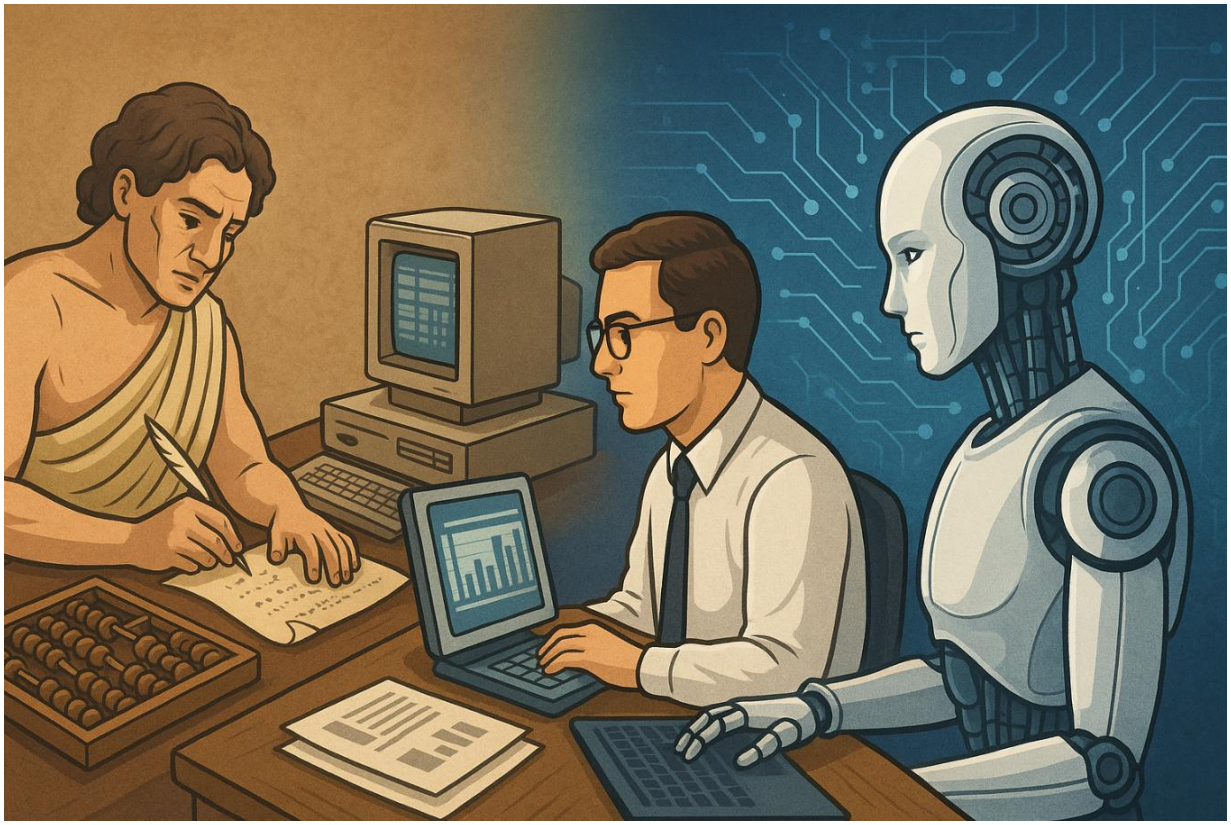

Νιφορόπουλος Κωνσταντίνος
Συνεργάτης του Taxheaven
(*Σε θέματα Ιστορίας, Μυθοπλασίας και Μελλοντολογίας*)

Με λένε «Πατέρα Τεφτέριο», διαχρονικά. Κατά καιρούς, μου είχαν «κολλήσει» και τα ονόματα: **«Πατήρ Διπλογράφος» (Εποχή Πατσιόλι,«Πατέρα της Λογιστικής», έτος 1494 μ.Χ), «Πατήρ Exceléντιο» (Δεκαετία του '90 και μετά (Excel και PC)), σήμερα πολλοί με λένε «Πατήρ Cloudίσιο» (cloud και ERP)** Στην Ελλάδα κάποιο φεγγάρι με λέγανε και «Πατήρ Τριπλότυπο», γιατί εκεί οι λογιστές έπρεπε να πάνε «αχάραγα» στην Εφορία, και να «τρυπήσουν», σ΄ ένα δωμάτιο, που το λέγανε «Κώδικα», τριπλότυπα τιμολόγια. Δεν πεθαίνω ποτέ, μόνο αλλάζω δεξιότητες, παλιά άλλαζα κάθε αιώνα, στην εποχή σας, αλλάζω κάθε πέντε χρόνια (το πολύ). Αν δεν υπήρχε λογιστική, θα την εφεύρισκα. Και μετά θα τη χρέωνα και με Φ.Π.Α

Α. Επιφάνειες, μέσα γραφής και Αριθμομηχανές : Από τον Πηλό στην Οθόνη και από τον Άβακα στο Excel

Αρχαιότητα: Ξεκίνησα στη Μεσοποταμία (ήταν αρχαίος πολιτισμός στην περιοχή ανάμεσα στους ποταμούς Τίγρη και Ευφράτη (σημερινό Ιράκ), θεωρείται το «λίκνο του πολιτισμού» γιατί εκεί εμφανίστηκαν η γραφή (σφηνοειδής), οι πρώτες πόλεις, οι νόμοι και τα πρώτα λογιστικά τεφτέρια σε πήλινες πινακίδες), με πινακίδες από πηλό και καλάμι για στυλό. Έγραφες μία φορά και προσευχόσουν να μην βρέξει. Πολύ βολικές όμως: αν έκανες λάθος, την έσπαγες

και καλά «έπεσε από το ράφι». Στην Αίγυπτο πέρασα σε πάπυρο (υλικό γραφής που χρησιμοποιούσαν οι αρχαίοι Αιγύπτιοι και αργότερα Έλληνες και Ρωμαίοι, φτιαγμένο από το φυτό πάπυρος που μεγάλωνε στις όχθες του Νείλου), αλλά είχε πρόβλημα: όταν τον τυλίγεις λάθος, γράφεις στην πίσω σελίδα.
Στον Μεσαίωνα είχαμε τα χειρόγραφα λογιστικά βιβλία σε χαρτί (Το χαρτί έγινε η "φτηνή" εναλλακτική της περγαμηνής και επέτρεψε την ανάπτυξη της λογιστικής και του εμπορίου) και η διαφορά 1 λεπτού σήμαινε ότι θα ξενυχτούσες με φτερό και μελάνι, μέχρι να πείσεις τον ισολογισμό ότι «ο Θεός ευλόγησε τα νούμερα».
Μετά ήρθε η μηχανογράφηση: Μεγάλες (χοντρές) οθόνες που έδειχναν πράσινα γράμματα σε μαύρο φόντο. Έγραφες εντολές και προσευχόσουν να μην «κολλήσει» πριν αποθηκεύσεις.
Στις **αριθμομηχανές**, ξεκίνησα με άβακα, πέρασα σε μηχανικές χειροκίνητες με μανιβέλα, μετά σε ηλεκτρονικές με κόκκινα LED.
Ύστερα ήρθε το **Excel** - τεράστια πρόοδος: τώρα τα λάθη τα σώζουμε σε 12 εκδόσεις με ονόματα τύπου «Τελικό_Οριστικό_Πραγματικά_Τελικό_v3».
Σήμερα έχω AI, που μου λέει: «Ο ισολογισμός σου δεν «κλείνει», αλλά αν θέλεις, μπορώ να σου φτιάξω PowerPoint με τυχαία κέρδη και χαμογελαστούς επενδυτές».

Β. Από Γραφέας και Καταστιχογράφος σε Σύμβουλο.

Στην αρχή: Ήμουν ο γραφέας του βασιλιά: «Γράφε, Τεφτέριε, γράφε και βάλε και φόρο στην αναπνοή, γιατί οι υπήκοοι αναπνέουν υπερβολικά τζάμπα». Έγραφα σε πινακίδες και μετρούσα φόρους με το μάτι και όποιος διαφωνούσε, τον μετρούσαν αλλιώς.
Στον Μεσαίωνα: Δούλευα για μοναστήρια, καταγράφοντας κρασιά, τυριά και μελίσσια. Όμορφη δουλειά, ειδικά όταν οι μοναχοί σε κερνούσαν «δείγματα» για να σιγουρευτείς ότι η απογραφή είναι ακριβής, ένα είδος πρώιμης «Εμπορευματολογίας» (κλάδος που ασχολείται με τη μελέτη, ταξινόμηση και αξιολόγηση των εμπορευμάτων, διδασκόταν στις Οικονομικές Σχολές, έως την δεκαετία του ΄80).
Μεταγενέστερα - Καταστιχογράφος: Κατέγραφα κάθε δοχείο λαδιού, κάθε τσουβάλι σιτάρι και κάθε οβολό σε τεράστια βιβλία. Το πιο επικίνδυνο λάθος; Να χυθεί κρασί ή μελάνι πάνω στα νούμερα. Το πρώτο συγχωρείται, το δεύτερο όχι.
Σήμερα: Είμαι «financial consultant» (είναι ο λογιστής που αποφάσισε να φορέσει πιο ακριβό κοστούμι, να μιλάει αγγλικά στις συναντήσεις και να στέλνει το τιμολόγιο με πολλαπλάσιο ποσό, από ότι ο απλός λογιστής) και χρεώνω διπλά γιατί μιλάω αγγλικά και φτιάχνω και PowerPoint με γραφήματα που έχουν περισσότερα χρώματα κι από βιτρό εκκλησίας.
Στο μέλλον: Θα λέγομαι «Interplanetary Budget Advisor» (Ελληνιστί : «Διαπλανητικός Σύμβουλος Προϋπολογισμού») και θα εξηγώ σε εξωγήινους γιατί το να αγοράσεις 200 διαστημόπλοια «επειδή είχε προσφορά» δεν είναι επένδυση. Θα τους δείχνω διαγράμματα με τον Δείκτη Διαστημικού ΦΠΑ, τον Δείκτη Αντιβαρύτητας Ανά Κεφάλι, το ESG (Extra Solar Governance) και το ROI (Return on Invaders).

Γ. Τρόποι Μάθησης της Λογιστικής

Μεσοποταμία: Μαθητεία σε παλάτια, πηλός και καλάμι. Αν έβρεχε, μηδενίζονταν τα «δεδομένα σου» («πλάκες» τα λέγαν τότε) και το ηθικό σου, φυσικά.

Αρχαία Ρώμη: Tabularia (δημόσιο αρχείο όπου φυλάσσονταν οι επίσημες καταγραφές, έγγραφα και λογαριασμοί του κράτους), περγαμηνή (υλικό γραφής φτιαγμένο από ειδικά κατεργασμένο δέρμα ζώου) και ρωμαϊκοί αριθμοί. Αν μπερδευόσουν στην αρίθμηση (XLIX), σε έστελναν για φοροεισπράκτορα στην επαρχία.
Και μετά ήρθε ο Φινομπάτσι (Fibonacci) από τον Μεσαίωνα και έφερε τα ινδοαραβικά ψηφία, μια επανάσταση για τους λογιστές: Από το «MMMDCCCLXXXVIII» περάσαμε στο απλό «3888» και ξαφνικά το Ισοζύγιο έκλεινε πριν δύσει ο ήλιος. Ήταν η πρώτη φορά που οι αριθμοί δεν έμοιαζαν με κωδικό κουπονιού.
Αναγέννηση: Εμπορικές σχολές, άβακας και διπλογραφικό. Το μάθημα τελείωνε, όταν όλοι συμφωνούσαν ποιος χρεώνεται και ποιος πιστώνεται.
Μετά: Μαθήματα λογιστικής σε πανεπιστήμιο με κιμωλία - κι αν ο καθηγητής έσβηνε τον πίνακα γρήγορα, η «ανακεφαλαίωση» γινόταν από τη μνήμη ή από τον διπλανό που έγραφε ανορθόγραφα.
Ύστερα ήρθε η μηχανογραφημένη λογιστική: Οθόνες, πληκτρολόγια και λογιστικά πακέτα που υπόσχονταν «τέλος στο χάος», μέχρι να χρειαστεί να αλλάξεις έκδοση και να ξαναμάθεις όλα τα κουμπιά από την αρχή. Γεμίσαμε **λογιστικά εγχειρίδια** με τίτλους όπως : «ERP για αρχάριους», «Η μαγεία των μακροεντολών στο Excel» και «Δηλώσεις ΦΠΑ για όσους θέλουν να κοιμούνται ήσυχοι».
Σήμερα: YouTube, TikTok (πλατφόρμα κοινωνικής δικτύωσης όπου οι χρήστες δημιουργούν και μοιράζονται σύντομα βίντεο), και memes (είναι εικόνες, βίντεο ή κείμενα, συνήθως με χιουμοριστικό χαρακτήρα, που διαδίδονται γρήγορα στο διαδίκτυο) τύπου «Όταν ο Ισολογισμός σου ισορροπεί χωρίς να ξέρεις πώς». **Στο Μέλλον:** Κατεβάζεις το μάθημα απευθείας στον εγκέφαλο σου, καθώς θα κοιμάσαι, αλλά θα χρεώνεσαι συνδρομή κάθε μήνα («Νυχτερινό Τιμολόγιο», δεν θα έχει).

Δ. Ισολογισμοί και Λογιστικά Πρότυπα: Από τον Πατσιόλι στο ESG

Αρχαιότητα: «Γράψε όπως και ότι μπορείς». Στην Μεσοποταμία, στην Αίγυπτο, στην Ελλάδα και στη Ρώμη, κανείς δεν μιλούσε για «λογιστικά πρότυπα», αρκεί οι αριθμοί να βγαίνουν και να ικανοποιείται ο άρχοντας. Οι κανόνες άλλαζαν ανάλογα με το ποιος είχε το μεγαλύτερο σπαθί.
Μεσαίωνας («Πρότυπα μοναστηριού») : Τα βιβλία γράφονταν σε μοναστήρια και συντεχνίες. Το μόνο standard ήταν η καλλιγραφία και η ευχή να μην πέσει κερί πάνω στον ισολογισμό. Κάθε πόλη-κράτος είχε το δικό της «σωστό» τρόπο.
Εποχή Πατσιόλι (διπλογραφικό) - 1494 μ.Χ: Ισολογισμός: «Περιουσία = Υποχρεώσεις + Καθαρή Θέση». Η πρώτη «selfie» (είναι μια φωτογραφία που τραβάς ο ίδιος τον εαυτό σου) της επιχείρησης.
19ος αι. (Βιομηχανική εποχή): Ισολογισμός: πάγια, αποσβέσεις, μετοχικό κεφάλαιο (ωπ, σοβαρευόμαστε).
Δεκαετίες ΄60-΄80 Εποχή προτύπων: Ισολογισμός: GAAP (Αμερικάνικα Λογιστικά Πρότυπα) μπαίνουν για τα καλά, αποτιμήσεις με κανόνες. Αποτελέσματα: «μην μπερδεύεις λειτουργικά με έκτακτα». Ταμειακές Ροές: επιτέλους επίσημο format (US: FASB 95, Intl: IAS 7) «πού πάει το χρήμα; επιτέλους φαίνεται. Τώρα κατάλαβα γιατί ενώ έχω Κέρδη δεν έχω χρήματα».
Δεκαετίες 1990 - 2010 Γεννιούνται τα IFRS, που υπόσχονται απλότητα και διαφάνεια («Ο Τύπος πάνω από την Ουσία») και καταλήγουν σε εγχειρίδια που

ζυγίζουν όσο δέκα πέτρες μεσαιωνικού κάστρου και χρειάζεσαι και νομικό, ψυχολόγο και μάντη για να τα καταλάβεις.
Σήμερα: Προσθέτω στήλες «Κοινωνικός Αντίκτυπος» και «Πόσο αγαπάει η γάτα το γραφείο μας» και μετά κάνω 222 σελίδες **γνωστοποιήσεις** για να εξηγήσω πώς μετρήθηκε η αγάπη της γάτας, ποιος την πιστοποίησε και με ποια μέθοδο στάθμισης. Το ESG έγινε τόσο λεπτομερές που φοβάμαι πως στο επόμενο report θα πρέπει να γνωστοποιήσω και πόσες καφέδες ήπια.
Στο μέλλον: Ένα παγκόσμιο πρότυπο, τόσο περίπλοκο που το AI θα το εξηγεί στον εαυτό του και μετά θα σου στέλνει meme με γάτα αντί για οικονομική ανάλυση (π.χ Ο έλεγχος τελείωσε. Γάτα που κάθεται πάνω σε στοίβα χαρτιών. Λεζάντα: «Audit ολοκληρώθηκε. Βρήκαμε μόνο 47 μικρά λαθάκια») .

Ε. Λογιστικές Απάτες και Χρηματιστηριακές φούσκες

Από τη μανία της **Τουλίπας το 1637**, όπου πουλούσαν βολβούς πιο ακριβά κι από σπίτια, μέχρι τα **Λαυρεωτικά στην Ελλάδα** του 19ου αιώνα (όταν κάποιοι ευφυείς επιχειρηματίες πούλησαν στους επενδυτές μετοχές για τα ήδη εξαντλημένα μεταλλεία αργύρου στο Λαύριο). Οι μετοχές εκτοξεύτηκαν, οι επενδυτές ονειρεύονταν θησαυρούς, αλλά στο τέλος το μόνο που έμεινε ήταν κάτι πέτρες .
Και μετά το **Κραχ του '29 στις ΗΠΑ**: η Wall Street χόρευε στον ρυθμό του «αγόρασε τώρα, θα ανέβει κι άλλο», ώσπου μια μέρα η μουσική σταμάτησε, τα χαρτιά έγιναν χαρτοπόλεμος και οι τράπεζες έβαλαν λουκέτο.
Φυσικά, δεν λείπουν οι «σύγχρονες κλασικές» περιπτώσεις, όπως η Enron, που απέδειξε πως αν σπρώξεις αρκετά νούμερα κάτω από το χαλί, στο τέλος σκοντάφτεις πάνω τους, μαζί με τον λογιστή, τον ελεγκτή και τον CEO. Και αν αναρωτιέστε «πού πήγαν τα λεφτά;», ρίξτε μια ματιά σε κάτι ηλιόλουστα νησάκια με μυστικές θυρίδες, γνωστά και ως **Cayman Islands accounts**. Εκεί τα χρήματα κάνουν διακοπές χωρίς επιστροφή.
Και μετά; Έρχονται τα **εποπτικά μέτρα**: νέοι κανονισμοί, επιτροπές, ελεγκτικές αρχές και 500 σελίδες οδηγιών που υπόσχονται «να μην ξανασυμβεί» μέχρι την επόμενη φορά που θα φυτέψουμε τουλίπες, αυτή τη φορά με blockchain (είναι μια τεχνολογία καταγραφής δεδομένων που λειτουργεί σαν «ψηφιακό τεφτέρι», μόνο που αντί να το φυλάει ένας λογιστής ή μία τράπεζα, το φυλάνε ταυτόχρονα χιλιάδες υπολογιστές σε όλο τον κόσμο) .

ΣΤ. Από τους Δασμούς στον Παγκόσμιο Φόρο

(ή γιατί ο λογιστής δεν έμεινε ποτέ χωρίς δουλειά)
Αρχαιότητα - Δασμοί στα λιμάνια: Κάθε πόλη-κράτος έβαζε το δικό της ποσοστό για να περάσεις εμπόρευμα, από την Επικράτεια του. Κάποιος έπρεπε να μετρήσει αν τα φορτωτικά χαρτιά συμφωνούν με το φορτίο (και να εξηγήσει γιατί «λείπουν» 2 αμφορείς λάδι).
Ρωμαϊκή εποχή - Φοροεισπράκτορες: Δούλευα σ΄ έναν Ιδιώτη που μάζευε φόρους για το κράτος, συνήθως παίρνοντας και κάτι παραπάνω για την τσέπη του.
Μεσαίωνας - Χαράτσι: Κεφαλικός φόρος για να συνεχίσεις να υπάρχεις. Πούλαγα «Χαρατσιόχαρτα» (χαρτί (απόδειξη πληρωμής φόρου - Χαράτσι) που το πληρώνεις υποχρεωτικά.) **Μεσαίωνας - Δεκάτη:** 10% από την παραγωγή σου στην Εκκλησία ή στον άρχοντα και ας μην ήξερες ποιον άρχοντα. **19ος αιώνας και μετά - Φόρος Εισοδήματος:** Η ιδέα ότι το κράτος δικαιούται μερίδιο από ό,τι βγάζεις, κάθε χρόνο.

Να συμπληρώσεις δήλωση που να δείχνει ότι «βγάζεις αρκετά για να ζεις» αλλά όχι τόσο ώστε να πληρώσεις Φόρο.
20ός αιώνας - ΦΠΑ: Ο φόρος που μπαίνει παντού: από το ψωμί μέχρι τα σεμινάρια και να θυμάσαι ότι κάθε μήνα πρέπει να κάνεις δήλωση, γιατί αλλιώς ο ΦΠΑ θα έρθει να σε βρει ο ίδιος, με προσαυξήσεις και κακή διάθεση.
Στο Μέλλον: «Global Life Tax», πληρώνεις επειδή υπάρχεις. (Bonus έκπτωση υπάρχει μόνο όταν δεν αντλείς/καταναλώνεις «πόρους» από το internet)

Ζ. Από Ανταλλακτική Οικονομία στα Κρυπτονομίσματα

Ξεκίνησα ανταλλάσσοντας κατσίκες με σιτάρι. Μετά ήρθαν τα νομίσματα, τα χαρτονομίσματα, οι κάρτες.
Αρχαιότητα - Νομίσματα: Μέταλλα με σφραγίδα του άρχοντα. Όσο πιο βαριά, τόσο πιο πολύ «αξία».
Μεσαίωνας - Ναΐτες Ιππότες και Χαρτιά Εγγυήσεων: Οι Ναΐτες Ιππότες έφτιαξαν το πρώτο διεθνές «δίκτυο πληρωμών»: άφηνες το χρυσό σου σε ένα κάστρο, έπαιρνες χαρτί, και το εξαργύρωνες σε άλλο κάστρο χωρίς να σε ληστέψουν οι ληστές του δρόμου. Το πρώτο SWIFT (Society for Worldwide Interbank Financial Telecommunication) σύστημα, αλλά με πανοπλία και άλογο.
17ος - 19ος αιώνας - Χαρτονομίσματα: Χαρτί που ισχυρίζεται ότι αξίζει όσο ο χρυσός. Στην πράξη, το κράτος σου λέει «εμπιστεύσου με». Από το «κουβαλάω σακί με νομίσματα» στο «κουβαλάω άγχος μήπως το χαρτί δεν αξίζει τίποτα» και φυσικά, μας έβαλαν εμάς τους λογιστές να υπολογίζουμε «συναλλαγματικές διαφορές» κάθε φορά που άλλαζε η Ισοτιμία.
20ός αιώνας - Τραπεζικές κάρτες: Από το πρώτο «δεν έχω μετρητά, έχω κάρτα» στο σημερινό «πέρασε την Κάρτα σου». Η πρώτη φορά που μπορούσες να ξοδέψεις λεφτά που δεν έχεις, χωρίς να σε κοιτάει περίεργα ο ταμίας. Στην Ελλάδα είχα δουλέψει και «ένα φεγγάρι», σ΄ ένα μπακάλικο. Τηρούσα τα «μπακαλοδέφτερα» (πρόχειρα λογιστικά τετράδια ή κατάστιχα, όπου καταγράφονται χρεοπιστώσεις "στο πόδι", χωρίς τυπικούς κανόνες και πολλές φορές χωρίς ακρίβεια), για τα βερεσέδια. Τότε μπορούσες να «πανωγράψεις» (να χρεώσεις παραπάνω), με την Κάρτα, μόνο «πόντους» μπορείς να δώσεις.
21ος αιώνας - Contactless & Ψηφιακά Πορτοφόλια: Πλήρωσε με το κινητό, το ρολόι, το δαχτυλίδι ή με το βλέμμα (έρχεται σε λίγο). Στην αρχή έπρεπε να κουβαλάς τον χρυσό. Σήμερα, αρκεί να «έχεις» μπαταρία.
Πλήρωσες με κρυπτονόμισμα. Ωραία. Και τώρα, άντε να το αποτιμήσεις: σήμερα αξίζει 2 καφέδες, αύριο ένα διαμέρισμα, και μεθαύριο ένα κουλούρι Θεσσαλονίκης (χωρίς σουσάμι). Η πρώτη φορά που η λογιστική «απομείωση» και η αστρολογία πάνε χέρι-χέρι
Στο Μέλλον: Εμφυτεύσιμα τσιπ πληρωμών. Περνάς το χέρι σου κοντά στο POS, γίνεται η χρέωση. **Πλεονέκτημα**: Πάντα μαζί σου, μηδενικός κίνδυνος απώλειας.

Η. Από την Πήλινη Σφραγίδα στο e-Sign

Αρχαιότητα - Πήλινες Σφραγίδες: Πινακίδες από πηλό με αποτύπωμα σφραγίδας.
Μεσαίωνας - Πένα και Μελάνι: Βουτούσα την πένα στο μελανοδοχείο κάθε τρεις λέξεις. Το μεγαλύτερο άγχος; Μη στάξει μελάνι στα Βιβλία και γίνει… **19ος - 20ός αιώνας - Υπογραφή σε Καρμπόν:** Υπέγραφες μια φορά και το καρμπόν (ήταν ένα λεπτό φύλλο χαρτιού με επικάλυψη από μελάνι ή γραφίτη, που τοποθετούσες

ανάμεσα σε δύο φύλλα χαρτιού για να κάνεις αντίγραφο καθώς έγραφες ή δακτυλογραφούσες) έκανε μαγικά. Εκτός αν το έβαζες ανάποδα, τότε η υπογραφή ήταν στη δική σου μανσέτα.
Σφραγίδα με Μελάνι: Πιο γρήγορη, πιο κομψή αλλά πάντα υπήρχε εκείνος που δεν πίστευε ότι «είναι επίσημο» χωρίς τρεις υπογραφές και ένα κυκλικό σφραγιδάκι της Εταιρείας.
21ος αιώνας - Ηλεκτρονική Υπογραφή (e-Sign): Κλικ, υπογράφεις, τελειώσαμε. Μέχρι να σου πει : «Περιμένετε να το εκτυπώσω και να το υπογράψετε με κανονικό στιλό;». Το μέλλον είναι εδώ αλλά η γραφειοκρατία είναι από το 1821.
Μετά: DocuSign (πλατφόρμα για να υπογράφεις συμβόλαια και έγγραφα online, χωρίς χαρτί και μελάνι), OTP ((One Time Password) Κωδικός μίας χρήσης που σου στέλνουν (συνήθως SMS ή email) για να επιβεβαιώσεις συναλλαγή ή είσοδο σε σύστημα. Ισχύει για λίγα λεπτά). Είναι αυτό το νούμερο που εμφανίζεται όταν έχεις αφήσει το κινητό στην άλλη τσάντα και το CAPTCHA (τεστ για να αποδείξεις ότι είσαι άνθρωπος (π.χ. "κάνε κλικ σε όλα τα φανάρια") που με ρωτάει αν είμαι ρομπότ. **Στο Μέλλον:** Υπογραφή με το DNA σου και με πιθανότητα, να εμφανιστεί στην οθόνη σχόλιο «έχετε και προδιάθεση για λογιστική κατάθλιψη».

Θ. Νομοθεσία από τον Χαμουραμπί στο Μέλλον

Αρχαιότητα - Χαμουραμπί (Μεσοποταμία): «Αν κλέψεις περιουσία του ναού ή του παλατιού έχεις θανατική ποινή», «Αν κλέψεις ζώα ή εργαλεία τότε δίνεις αποζημίωση τριπλάσια της αξίας, που έκλεψες». Σύντομα και κατανοητά. **Σήμερα: Φορολογικός Κώδικας σε 5.000 σελίδες**, με παραρτήματα, υποσημειώσεις και «εγκυκλίους διευκρινίσεων» που μπερδεύουν ακόμα περισσότερο. Κάθε άρθρο παραπέμπει σε τρία άλλα, τα οποία έχουν τροποποιηθεί πέντε φορές την τελευταία διετία. Αν τον τυπώσεις, χρειάζεσαι ράφι 3 μέτρων. Αν τον διαβάσεις, χρειάζεσαι 3 λογιστές, 2 νομικούς και έναν ψυχολόγο. **Στο Μέλλον:** AI που γράφει νόμους και μετά σου στέλνει ειδοποίηση: «Έχεις παραβιάσει 3 άρθρα ,ενώ κοιμόσουν».

Ι. Πώς η Λογιστική Σώζει Ψυχές και Επιχειρήσεις

«Τέκνα μου, η Λογιστική είναι το τείχος που φυλάει τα υπάρχοντά των Επιχειρηματιών, από τρεις μάστιγες: την Απάτη, τη Σπατάλη και τα Λάθη. Είναι ο Εσωτερικός Έλεγχος που δεν κοιμάται ποτέ και τα Βιβλία που μιλούν την ώρα της δίκης.
Είναι ο φύλακας των οικονομικών πυλών, που κρατά τις φορολογικές καταιγίδες μακριά και καθοδηγεί τη διοίκηση ώστε οι ευλογίες (ή αλλιώς, επιδόματα και επιδοτήσεις) να φτάνουν εκεί που πρέπει, την ώρα που πρέπει.
Είναι η καμπάνα της λογοδοσίας· χτυπά για να θυμίσει στη διοίκηση να απολογηθεί και να πει «τα πεπραγμένα» της, όχι να τα κρύψει κάτω από το χαλί.
Είναι η τέχνη του να παίρνεις αποφάσεις με νούμερα κι όχι με τα άστρα· να φτιάχνεις προϋπολογισμό πριν ξοδέψεις.
Είναι το Ευαγγέλιο των επενδυτών· το φως που ξεχωρίζει το «θεμελιώδες μέγεθος» από το «παπαγαλάκι», και το Due Diligence από τον καφέ της παρηγοριάς.
Είναι η πειθώ που κάνει τον Τραπεζίτη να σου χαμογελάσει· η μεζούρα που μετρά την αποδοτικότητα για να προοδεύεις· ο φύλακας της εργατικής νομοθεσίας, γιατί η μισθοδοσία είναι ιερό μυστήριο.
Και να θυμάστε, τέκνα μου: όπως η προσευχή σώζει την ψυχή, έτσι και η Λογιστική σώζει την επιχείρηση. Αρκεί να τηρείται με ευλάβεια και να παίρνεις back-up ή να

είσαι στο «cloud» (είναι ένας τρόπος να αποθηκεύεις και να επεξεργάζεσαι δεδομένα σε απομακρυσμένους υπολογιστές μέσω του διαδικτύου, αντί να τα κρατάς μόνο στον δικό σου υπολογιστή).
Να είσαι ενεργός στους συνδικαλιστικούς φορείς των λογιστών, γιατί η φωνή ενός επαγγελματία δυναμώνει όταν ενώνεται με πολλές. Εκεί διεκδικούνται δικαιώματα, βελτιώνονται συνθήκες, και προασπίζεται η αξιοπρέπεια του κλάδου. Μαζί, οι λογιστές μπορούν να κάνουν το επάγγελμα όχι μόνο βιώσιμο, αλλά και σεβαστό.
Και, φυσικά, η αμοιβή σου, να είναι αντάξια της αποστολής του, διότι «ουκ επ' άρτω μόνω ζήσεται ο άνθρωπος», αλλά με ένα αξιοπρεπές τιμολόγιο, σαν να είναι «Λογιστής» (δεν λέω «Σύμβουλος») και όχι «Καταστιχογράφος»
.....



.....

Θυμηθείτε: η πιο σωστή εγγραφή του καλοκαιριού είναι:
Χρέωση: Παραλία / Πίστωση: Άγχος.

ΕΠΙΣΗΜΑΝΣΕΙΣ

του Κωνσταντίνου Δημ. Γραβιά

Επισημάνσεις Κωνσταντίνος Δημ. Γραβιάς

Κοινός τραπεζικός λογαριασμός μετά τον θάνατο συνδικαιούχου: Ποιες είναι οι φορολογικές υποχρεώσεις και ποιες οι συνέπειες

Περισσότερα στο : https://www.taxheaven.gr/news/73956/koinos-trapezikos-logariasmos-meta-ton-oanato-syndikaioyxoy-poies-einai-oi-forologikes-ypoxrewseis-kai-poies-oi-synepeies

Παροχή υπηρεσιών ελεύθερου επαγγελματία σε αλλοδαπή εταιρεία - Θέματα ΦΠΑ και παρακράτησης φόρου.

Περισσότερα στο : https://www.taxheaven.gr/news/73791/paroxh-yphresiwn-eleyoeroy-epaggelmatia-se-allodaph-etaireia-oemata-fpa-kai-parakrathshs-foroy

Διαχωρισμός της αξίας κτήσης του οικοπέδου από την αξία του κτίσματος για τον υπολογισμό αποσβέσεων

Περισσότερα στο : https://www.taxheaven.gr/news/73714/diaxwrismos-ths-axias-kthshs-toy-oikopedoy-apo-thn-axia-toy-ktismatos-gia-ton-ypologismo-aposbesewn

Εισόδημα αλλοδαπής προέλευσης που εισπράττει φορολογικός κάτοικος Ελλάδος. Κωδικοί δήλωσης Ε1

Περισσότερα στο : https://www.taxheaven.gr/news/73476/eisodhma-allodaphs-proeleyshs-poy-eisprattei-forologikos-katoikos-ellados-kwdikoi-dhlwshs-e1

Φορολογικός κάτοικος εξωτερικού που συμμετέχει σε ημεδαπή ΙΚΕ

Περισσότερα στο : https://www.taxheaven.gr/news/72979/forologikos-katoikos-exwterikoy-poy-symmetexei-se-hmedaph-ike

Υπεραξία μεταβίβασης μετοχών Α.Ε. μη εισηγμένης και συμπλήρωση κωδικών Ε1

Περισσότερα στο : https://www.taxheaven.gr/news/72826/yperaxia-metabibashs-metoxwn-ae-mh-eishgmenhs-kai-symplhrwsh-kwdikwn-e1



ΣΥΜΨΗΦΙΣΜΟΣ	Η διαδικασία προσδιορισμού της τρέχουσας αξίας ενός περιουσιακού στοιχείου.
ΕΚΚΑΘΑΡΙΣΤΙΚΟ	Δικαίωμα είσπραξης από πελάτη για αγαθό ή υπηρεσία που έχει ήδη παρασχεθεί.
ΠΡΟΣΑΡΤΗΜΑ	Η αξία ενός παγίου που απομένει αφού αφαιρεθούν οι συσσωρευμένες αποσβέσεις.
ΗΜΕΡΟΛΟΓΙΟ	Η ικανότητα κάλυψης όλων των υποχρεώσεων, μακροπρόθεσμα και βραχυπρόθεσμα.
ΔΕΔΟΥΛΕΥΜΕΝΑ ΕΞΟΔΑ	Λογιστική εγγραφή που αυξάνει το ενεργητικό ή μειώνει τις υποχρεώσεις.
ΙΔΙΑ ΚΕΦΑΛΑΙΑ	Τα έξοδα που σχετίζονται με την καθημερινή λειτουργία, εκτός από το κόστος παραγωγής.
ΟΦΕΙΛΕΤΗΣ	Στοιχεία ενεργητικού με διάρκεια ζωής άνω του έτους, όπως κτίρια και εξοπλισμός.
ΦΠΑ	Βιβλίο όπου οι εγγραφές ταξινομούνται ανά λογαριασμό.
ΦΕΡΕΓΓΥΟΤΗΤΑ	Η ικανότητα μιας επιχείρησης να καλύψει άμεσα τις βραχυπρόθεσμες υποχρεώσεις της.
ΑΠΑΙΤΗΣΗ	Έγγραφο τράπεζας που εξασφαλίζει την εκπλήρωση μιας υποχρέωσης έναντι τρίτου.
ΕΝΕΡΓΗΤΙΚΟ	Το σύνολο των υποχρεώσεων μιας επιχείρησης προς τρίτους.
ΑΠΟΤΙΜΗΣΗ	Το σύνολο των στοιχείων που κατέχει μια επιχείρηση και αναμένεται να αποφέρουν μελλοντικό όφελος.
ΤΙΜΟΛΟΓΙΟ	Πίνακας που επαληθεύει την ισότητα χρεωστικών και πιστωτικών υπολοίπων πριν το κλείσιμο.
ΕΓΓΥΗΤΙΚΗ ΕΠΙΣΤΟΛΗ	Τρίτος προς τον οποίο η επιχείρηση έχει υποχρέωση πληρωμής για αγαθά ή υπηρεσίες που έλαβε.
ΟΜΟΛΟΓΟ	
ΑΞΙΟΓΡΑΦΟ	
ΠΡΟΚΑΤΑΒΟΛΗ ΦΟΡΟΥ	
ΠΡΟΜΗΘΕΥΤΗΣ	
ΙΣΟΖΥΓΙΟ	

ΙΣΟΖΥΓΙΟ	αγαθά ή υπηρεσίες που έλαβε.
ΤΑΜΕΙΑΚΗ ΡΟΗ	Το μερίδιο των μετόχων στα περιουσιακά στοιχεία, μετά την αφαίρεση των υποχρεώσεων.
ΠΡΟΠΛΗΡΩΜΕΝΑ ΕΞΟΔΑ	Αγαθά ή πρώτες ύλες που παραμένουν αδιάθετα στο τέλος της χρήσης.
ΠΙΣΤΩΣΗ	Μη χρηματικά στοιχεία χωρίς φυσική υπόσταση, όπως λογισμικό ή δικαιώματα.
ΑΠΟΣΒΕΣΤΕΟ ΠΟΣΟ	Ποσό φόρου που καταβάλλεται για επόμενη χρήση, με βάση εκτίμηση επί των τρεχόντων κερδών.
ΑΥΛΑ ΠΕΡΙΟΥΣΙΑΚΑ ΣΤΟΙΧΕΙΑ	Κάθε οικονομική πράξη μεταξύ δύο μερών που δημιουργεί λογιστική υποχρέωση καταγραφής.
ΠΑΓΙΑ	Λογιστική εγγραφή αντίθετη της χρέωσης.
ΣΥΝΑΛΛΑΓΗ	Το ποσό επί του οποίου υπολογίζεται ο οφειλόμενος φόρος, μετά τις προβλεπόμενες εκπτώσεις.
ΚΑΘΟΛΙΚΟ	Το ποσοστό με το οποίο υπολογίζεται ο έμμεσος φόρος επί μιας συναλλαγής.
ΜΙΚΤΟ ΚΕΡΔΟΣ	Υποχρέωση πληρωμής σε τρίτους, βασικό στοιχείο του παθητικού.
ΑΠΟΣΒΕΣΗ	Ποσό που μειώνει άμεσα τον οφειλόμενο φόρο, σε αντίθεση με την έκπτωση από τη φορολογητέα βάση.
ΜΙΣΘΟΔΟΣΙΑ	Το άμεσο κόστος παραγωγής ή απόκτησης των αγαθών που πουλήθηκαν σε μια περίοδο.
ΑΠΟΘΕΜΑ	Αυτός που έχει υποχρέωση πληρωμής προς την επιχείρηση· το αντίθετο του προμηθευτή.
ΠΑΘΗΤΙΚΟ	Πάγια στοιχεία με φυσική υπόσταση, όπως γήπεδα, κτίρια και μηχανήματα.
ΣΥΝΤΕΛΕΣΤΗΣ ΦΠΑ	Η αξία κτήσης ενός παγίου μείον την εκτιμώμενη υπολειμματική του αξία.
ΛΕΙΤΟΥΡΓΙΚΑ ΕΞΟΔΑ	Ο διακανονισμός μιας οφειλής με αντίστοιχη απαίτηση, χωρίς μεταφορά μετρητών.
ΟΦΕΙΛΗ	Χρεόγραφο δανεισμού που εκδίδει επιχείρηση ή κράτος, με υπόσχεση τοκομεριδίων.
ΕΝΣΩΜΑΤΕΣ ΑΚΙΝΗΤΟΠΟΙΗΣΕΙΣ	
ΧΡΕΩΣΗ	Βιβλίο όπου καταχωρούνται οι λογιστικές εγγραφές με χρονολογική σειρά.
ΡΕΥΣΤΟΤΗΤΑ	Έξοδα που έχουν πραγματοποιηθεί αλλά δεν έχουν ακόμη τιμολογηθεί ή πληρωθεί.
ΕΚΤΑΚΤΑ ΕΞΟΔΑ	Παραστατικό που πιστοποιεί την πώληση αγαθών ή υπηρεσιών.
ΠΡΟΒΛΕΨΗ	Εγγραφή για πιθανή μελλοντική υποχρέωση αβέβαιου ύψους ή χρόνου.
	Η σταδιακή μείωση της αξίας ενός παγίου με την πάροδο του χρόνου.
	Έμμεσος φόρος που επιβαρύνει την τελική κατανάλωση και αποδίδεται περιοδικά στο δημόσιο.
	Η διαφορά πωλήσεων και κόστους πωληθέντων, πριν αφαιρεθούν τα λειτουργικά έξοδα.

ΠΡΟΒΛΕΨΗ	υπόσχεση τοκομεριδίων.
ΑΝΑΠΟΣΒΕΣΤΗ ΑΞΙΑ	Ποσά που έχουν καταβληθεί για υπηρεσίες ή αγαθά που θα παρασχεθούν σε επόμενη περίοδο.
ΕΚΠΤΩΣΗ ΦΟΡΟΥ	Έγγραφο που ενημερώνει τον φορολογούμενο για το τελικό ποσό φόρου που οφείλει ή δικαιούται.
ΠΑΡΑΚΡΑΤΗΣΗ	Ποσό φόρου που αφαιρείται στην πηγή πριν την καταβολή ενός εισοδήματος.
ΦΟΡΟΛΟΓΗΤΕΑ ΥΛΗ	Έγγραφο που ενσωματώνει δικαίωμα είσπραξης χρηματικού ποσού, όπως επιταγή ή γραμμάτιο.
ΚΟΣΤΟΣ ΠΩΛΗΘΕΝΤΩΝ	Η διαδικασία υπολογισμού και καταβολής αποδοχών στο προσωπικό.
	Επεξηγηματικό τμήμα των οικονομικών καταστάσεων με αναλυτικές σημειώσεις.
	Η κίνηση μετρητών που εισέρχονται και εξέρχονται από μια επιχείρηση σε μια περίοδο.
	Δαπάνες μη επαναλαμβανόμενης φύσης, ασυνήθιστες για τη συνήθη δραστηριότητα.



Περίεργοι, παράξενοι και αστείοι φόροι

Επιμέλεια - έρευνα : Κουλογιάννης Κων/νος



Από τον φόρο παραθύρων της Βικτωριανής Αγγλίας μέχρι τον φόρο σκιάς της σύγχρονης Βενετίας, η φορολογική ιστορία είναι γεμάτη από απρόσμενες και συχνά παράδοξες επιλογές φόρων που ακόμα και στην εποχή τους χαρακτηρίστηκαν από τους πολίτες παράλογοι και απίθανοι.
Παρακάτω σας παραθέτω μερικούς (γιατί στην ιστορία όλων των εθνών είναι αναρίθμητοι) από τους πιο περίεργους φόρους που έχουν επιβληθεί ποτέ, χωρισμένους σε δύο κατηγορίες, αυτούς που ισχύουν ακόμα μέχρι σήμερα και αυτούς που έχουν καταργηθεί.

Περιεχόμενα :

Φόροι που ισχύουν ακόμα:

1. Δημοτικός φόρος Σκιάς (Ιταλία - Βενετία, 1993-σήμερα)
2. Φόρος (ΦΠΑ) Σοκολατένιων Μπισκότων (Ηνωμένο Βασίλειο)
3. Φόρος Πορνογραφίας - «Ηθικός Φόρος» (Ιταλία, 2005-σήμερα - Γαλλία)
4. Φόρος Βροχής (Podatek od deszczu) (Πολωνία, 2017-σήμερα)
5. Φόρος (τέλος) Σκύλων (Γερμανία & Αυστρία)
6. Φόρος Σοκολάτας και Καφέ (Δανία)
7. Φόρος Μεθανίου από Ζώα Φάρμας (Δανία, από 2030)
8. Πρόστιμο Ονοματοδοσίας (Σουηδία)

9. Εκκλησιαστικός Φόρος - Kirchensteuer (Γερμανία)
10. Φόρος Φρούτων από Αυτόματους Πωλητές (Καλιφόρνια, ΗΠΑ)
11. Φόρος Τεμαχισμένου Bagel (Νέα Υόρκη, ΗΠΑ)
12. Φόρος Πλημμύρας Johnstown
13. Sexually Explicit Business and Escort Service Tax
14. Φόρος Ψυχαγωγίας (Αίγυπτος, 2023-σήμερα)
15. Ο Κινεζικός Φόρος στα Ξύλινα Chopsticks
16. Φόρος Άγιου Βασίλη

Φόροι που έχουν καταργηθεί :
1. Φόρος Παραθύρων (Αγγλία, 1696-1851)
2. Φόρος Γενειάδας (Ρωσία, 1705-1772)
3. Φόρος Καπέλων (Αγγλία, 1784-1811)
4. Φόρος ρολογιών 1797-1798
5. Φόρος (τέλος) Ζαριών (Dice Duty) 1711–1862
6. Φόρος Ημερολογίων (Almanac Tax): 1711–1834
7. Φόρος Γαντιών (Glove Tax) : 1785–1794
8. Φόρος Πούδρας Περούκας (Αγγλία, 1795-1869)
9. Φόρος Τραπουλόχαρτων (Αγγλία, 1711-1960)
10. Φόρος Τούβλων (Αγγλία, 1784-1850)
11. Φόρος Σαπουνιού (Αγγλία, 1712-1853)
12. Φόρος Ταπετσαρίας (Αγγλία, 1712-1836)
13. Φόρος Εστιών/Τζακιού (Αγγλία/Ιρλανδία, 1662-1689)
14. Scutage / Φόρος Δειλίας (Μεσαιωνική Αγγλία)
15. Φόρος Κεριών (Αγγλία, 1709-1831)
16. Φόρος Κορεσμένων Λιπών (Δανία, 2011-2013)
17. Φόρος Περιουσίας (Σουηδία, 1911-2007)
18. Φόρος Κεφαλής Κινέζων (Καναδάς, 1885-1923)
19. Φόρος Αλλοδαπών Μεταλλωρύχων (Καλιφόρνια, 1850-1851)
20. Φόρος Σκύλων (Νορβηγία, 1857-1989)
21. Ο Φόρος Αγαμίας της Φασιστικής Ιταλίας
22. Αγγλικός Φόρος Αγάμων 1695
23. Φόρος ατεκνίας στη Ρωσία
24. Ο Φόρος Αγάμων του Μιζούρι (1820-1822)
25. Ρωμαϊκός Φόρος Ούρων (Vectigal Urinae)

Περισσότερα στο : https://www.taxheaven.gr/news/72400/periergoi-paraxenoi-kai-asteioi-foroi?output=printer

Και όσον αφορά την Ελλάδα :

Οι «παράξενοι» φόροι του Νεοελληνικού Κράτους

Συντάκτης: Κωνσταντίνος Ιωαν. Νιφορόπουλος

Οι «παράξενοι» φόροι του Νεοελληνικού Κράτους

Συντάκτης: Κωνσταντίνος Ιωαν. Νιφορόπουλος



«Οι φόροι θα πρέπει να αντιστοιχούν στη φοροδοτική ικανότητα του ατόμου και επιπλέον θα πρέπει να είναι συγκεκριμένοι, ευκόλως βεβαιούμενοι και αποδοτικοί».
Άνταμ Σμιθ (1723 –1790)

1 [1822] Η «Χρηματολογία»



Αναγκαστικό δάνειο (φορολογία κατ' ουσία) που επιβλήθηκε το 1822 από την Πελοποννησιακή Γερουσία για τη χρηματοδότηση τού απελευθερωτικού Αγώνα.



2 [1833] Ο φόρος των «μικρών ξύλινων δοχείων»



Δημοσιεύτηκε στον πιο πολυσύχναστο τόπο συνάθροισης που τότε ήταν η Εκκλησία και όχι το internet.



3 [1847–1948] Τα «Διαπύλια Τέλη» και η στάση « Φόρος»



Δημοτικοί εισπράκτορες ήταν στημένοι στις εισόδους των πόλεων και εισέπρατταν φόρο στα εισερχόμενα υποζύγια τα οποία μετέφεραν εμπορεύματα.



4 [1893] Ο φόρος για την καταδίωξη των αρουραίων και των ακρίδων



Τα έσοδα που είχαν μαζευτεί επέστρεψαν για να καλύφουν ανάγκες του προϋπολογισμού, ο οποίος είχε αυξημένες ανάγκες λόγω φυσικά της χρεοκοπίας ...



5 [1899] Η φορολόγηση των σκύλων



Ο νόμος αποδείχτηκε προβληματικός, δεδομένου ότι ήταν δυσχερής η διάκριση των σκύλων σε διάφορες κατηγορίες (πολυτελείας, ποιμενικούς, κ.ά.), ... Γι' αυτό το υπουργείο των Οικονομικών έστελνε συνεχώς ερμηνευτικές εγκυκλίους.



6 [1906] Η φορολογία της ινδικής κάνναβης



Οι παραγωγοί ήταν υποχρεωμένοι να καταθέσουν δήλωση με τα στοιχεία τους, την τοποθεσία και τον αριθμό των στρεμμάτων που καλλιεργούσαν ....



7 [1925] Φόρος εις τους αναχωρούντας εις το εξωτερικών



«απαγορεύεται ή χορήγησης διαβατηρίου παρά των αρμοδίων προς τούτο υπηρεσιών, αν μη προσάγηται υπό του προτίθεμένου να αναχωρήση εις το εξωτερικόν γραμμάτιον καταβολής εις το δημόσιον ταμείον του ποσού του φόρου του»



8 [1945] Η φορολόγηση των «Πλουτησάντων επί Κατοχής»



Το σχέδιον προβλέπει και τον προσωρινόν καθορισμόν του παρ' εκάστου φορολογουμένου οφειλομένου φόρου, υπό των ιδίων λαϊκών επιτροπών.



«Οι φόροι θα πρέπει να αντιστοιχούν στη φοροδοτική ικανότητα του ατόμου και επιπλέον θα πρέπει να είναι συγκεκριμένοι, ευκόλως βεβαιούμενοι και αποδοτικοί». Άνταμ Σμιθ (1723 –1790)

Περιεχόμενα

1) [1822] Η « Χρηματολογία» [αναγκαστικό δάνειο (φορολογία κατ' ουσία) που επιβλήθηκε το 1822 από την Πελοποννησιακή Γερουσία για τη χρηματοδότηση τού απελευθερωτικού Αγώνα]
2) [1833] Ο φόρος των «μικρών ξύλινων δοχείων» [Δημοσιεύτηκε στον πιο πολυσύχναστο τόπο συνάθροισης που τότε ήταν η Εκκλησία και όχι το internet.]
3) [1847–1948] Τα «Διαπύλια Τέλη» και η στάση « Φόρος» [Δημοτικοί εισπράκτορες ήταν στημένοι στις εισόδους των πόλεων και εισέπρατταν φόρο στα εισερχόμενα υποζύγια τα οποία μετέφεραν εμπορεύματα.]
4) [1893] Ο φόρος για την καταδίωξη των αρουραίων και των ακρίδων [Τα έσοδα που είχαν μαζευτεί επέστρεψαν για να καλύψουν ανάγκες του προϋπολογισμού, ο οποίος είχε αυξημένες ανάγκες λόγο φυσικά της χρεοκοπίας ...]
5) [1899] Η φορολόγηση των σκύλων [Ο νόμος αποδείχτηκε προβληματικός, δεδομένου ότι ήταν δυσχερής η διάκριση των σκύλων σε διάφορες κατηγορίες (πολυτελείας, ποιμενικούς, κ.ά.), ... Γι' αυτό το υπουργείο των Οικονομικών έστελνε συνεχώς ερμηνευτικές εγκυκλίους .]
6) [1906] Η φορολογία της ινδικής κάνναβης [Οι παραγωγοί ήταν υποχρεωμένοι να καταθέσουν δήλωση με τα στοιχεία τους, την τοποθεσία και τον αριθμό των στρεμμάτων που καλλιεργούσαν ....]
7) [1925] Φόρος εις τους αναχωρούντας εις το εξωτερικών [«απαγορεύεται ή χορήγησης διαβατηρίου παρά των αρμοδίων προς τούτο υπηρεσιών, αν μη προσάγηται υπό του προτιθεμένου να αναχωρήση εις το εξωτερικόν γραμμάτιον καταβολής εις το δημόσιον ταμείον του ποσού του φόρου του»]
8) [1945] Η φορολόγηση των «Πλουτησάντων επί Κατοχής» [Το σχέδιον προβλέπει και τον προσωρινόν καθορισμόν του παρ' εκάστου φορολογουμένου οφειλομένου φόρου, υπό των ιδίων λαϊκών επιτροπών]

Περισσότερα στο : https://www.taxheaven.gr/news/43636/oi-paraxenoi-foroi-toy-neoellhnikoy-kratoys?output=printer

Το «Μουσείο της Λογιστικής και της Φορολογίας»

«Να είστε ρεαλιστές, να ζητάτε το αδύνατο»

(ένα από τα διασημότερα συνθήματα του «Γαλλικού Μάη» του ’68)

Η διάσωση των Αρχείων [«Πρόσβαση στο Παρελθόν – Επένδυση στο Μέλλον»]

Όσοι συνάδελφοι και μη, διαθέτουν ή βλέπουν στις επιχειρήσεις που εργάζονται, χειρόγραφα λογιστικά βιβλία, καλό θα είναι να τα διαφυλάξουν και να τα προφυλάξουν από την καταστροφή λόγω μη επάρκειας χώρου, λόγω μετακόμισης ή λόγω του «σε τι χρειάζονται αυτά»....

Με την προοπτική ή μάλλον το «όνειρο», της δημιουργίας ενός «Μουσείου Λογιστικής», όσοι θέλετε να δώσετε τέτοια βιβλία, στείλτε μήνυμα στην ιστοσελίδα: «Ιστορία Λογιστικής & Φορολογίας» ή στο e-mail : **konnifor@yahoo.gr** .

Ακολουθεί μια σύντομη περιπλάνηση στην Ιστορία της Λογιστικής και της Φορολογίας, με σκοπό το έναυσμα συλλογής των σχετικών τεκμηρίων.

Χρησιμοποιήθηκαν κυρίως τεκμήρια (αρχεία) φίλων και συναδέλφων, που έχουν αναρτηθεί κατά καιρούς, κυρίως στην σελίδα του f/b https://www.facebook.com/groups/1045510152963798

- Σχετικά με την Ιστορία της Λογιστικής και της Φορολογίας δείτε : Μικρά Κατάστιχα - Η ιστορία της Λογιστικής και της φορολογίας
- Επίσης όσοι δεν έχετε ακόμα δει, μπορείτε να δείτε, την «ταινία» : Ο Λογιστής και η Εφορία στη Μικρή και στη Μεγάλη Οθόνη

Κωνσταντίνος Ιωαν. Νιφορόπουλος - Περισσότερα στο : https://www.taxheaven.gr/news/65935/to-moyseio-ths-logistikhs-kai-ths-forologias?output=printer





ΑΠΟΔΡΑΣΗ ΑΠΟ ΤΟ ΛΟΓΙΣΤΗΡΙΟ

Απαραίτητα: Χαρτί, μολύβι και αριθμομηχανή

Η ΙΣΤΟΡΙΑ

Είναι 31 Ιουλίου και η ώρα δείχνει 23:17. Το λογιστήριο έχει αδειάσει. Τα φώτα των διπλανών γραφείων έχουν σβήσει και στο πάρκινγκ έχει απομείνει μόνο ένα αυτοκίνητο. Το δικό σας.

Τη στιγμή που κλείνετε τον υπολογιστή, η πόρτα ασφαλείας κλειδώνει.

Στην κεντρική οθόνη εμφανίζεται το μήνυμα: «Το κλείσιμο της περιόδου δεν ολοκληρώθηκε.

Εντοπίστε τα λάθη, συμφωνήστε τους λογαριασμούς και αποκαταστήστε την ισορροπία. Μόνο τότε θα επιτραπεί η έξοδος.»

Για να ανοίξει η πόρτα χρειάζονται:

1. Ένας οκταψήφιος αριθμητικός κωδικός.
2. Μία μυστική λέξη οκτώ γραμμάτων.

Κάθε δοκιμασία δίνει:

- ένα ψηφίο του αριθμητικού κωδικού,
- μία λογιστική λέξη-κλειδί.

Στο τέλος, το ψηφίο κάθε δοκιμασίας θα χρησιμοποιηθεί και ως θέση γράμματος μέσα στην αντίστοιχη λέξη-κλειδί.

ΣΗΜΑΝΤΙΚΟΣ ΚΑΝΟΝΑΣ

Μην κάνετε στρογγυλοποιήσεις, εκτός αν αναφέρεται ρητά.

Ορισμένα στοιχεία είναι παραπλανητικά και δεν πρέπει να χρησιμοποιηθούν.

ΔΟΚΙΜΑΣΙΑ 1

Η ΑΛΛΟΙΩΜΕΝΗ ΑΡΙΘΜΗΣΗ

Η εταιρεία χρησιμοποιεί συνεχή αρίθμηση τιμολογίων.

Για τη συγκεκριμένη ημέρα θα έπρεπε να έχουν εκδοθεί όλα τα τιμολόγια από το **5481** έως και το **5490**, χωρίς κενό και χωρίς επανάληψη.

Στο αρχείο εμφανίζονται τα εξής:

- 5486
- 5481
- 5488
- 5483
- 5487
- 5490
- 5482
- 5485
- 5489
- 5487

Ζητείται

1. Ποιο τιμολόγιο λείπει;
2. Ποιο τιμολόγιο έχει καταχωριστεί δύο φορές;
3. Ποιο είναι το τελευταίο ψηφίο του διπλοκαταχωρισμένου τιμολογίου;

Το τελευταίο αυτό ψηφίο είναι το **πρώτο ψηφίο του κωδικού**.

Λέξη-κλειδί : ΠΑΡΑΣΤΑΤΙΚΟ

Πρώτο ψηφίο: □

ΔΟΚΙΜΑΣΙΑ 2

Η ΑΠΟΓΡΑΦΗ ΠΟΥ ΔΕΝ ΣΥΜΦΩΝΕΙ

Τα λογιστικά βιβλία («Βιβλίο Αποθήκης») εμφανίζουν απόθεμα **92 τεμαχίων**.

Η φυσική απογραφή στην αποθήκη έδειξε **86 τεμάχια**.

Ωστόσο:

- Στα 86 τεμάχια περιλαμβάνονται 6 τεμάχια που ανήκουν σε προμηθευτή και βρίσκονται στην επιχείρηση με παρακαταθήκη (δεν ανήκουν στην επιχείρηση).
- Υπάρχουν 10 τεμάχια καθ' οδόν, τα οποία έχουν ήδη αγοραστεί με όρο σύμφωνα με τον οποίο η κυριότητα έχει μεταβιβαστεί στην επιχείρηση.
- Υπάρχουν ακόμη 3 τεμάχια που έχουν παραγγελθεί αλλά δεν έχουν αποσταλεί. Τα συγκεκριμένα τεμάχια δεν ανήκουν ακόμη στην επιχείρηση.

Ζητείται

1. Πόσα τεμάχια ανήκουν πραγματικά στην επιχείρηση;
2. Ποια είναι η διαφορά σε σχέση με τα λογιστικά βιβλία;
3. Πρόκειται για πλεόνασμα ή έλλειμμα;

Η απόλυτη τιμή της διαφοράς αποτελεί το **δεύτερο ψηφίο του κωδικού**.

Λέξη-κλειδί : ΑΠΟΘΕΜΑ

Δεύτερο ψηφίο: □

ΔΟΚΙΜΑΣΙΑ 3

Η ΤΡΑΠΕΖΙΚΗ ΣΥΜΦΩΝΙΑ

Το υπόλοιπο του τραπεζικού λογαριασμού κατά την 31η Ιουλίου είναι:

Σύμφωνα με τα extrait της Τράπεζας : 28.700 ευρώ

Σύμφωνα με τα λογιστικά βιβλία (Λογ. 38.03) : 28.165 ευρώ

Εντοπίστηκαν τα ακόλουθα:

1. Τραπεζικά έξοδα που ήταν καταχωρημένα στα extrait, αλλά η Επιχείρηση δεν είχε καταχωρήσει στον Λογ. 38.03 : 45 ευρώ

2. Κατάθεση πελάτη στην Τράπεζα, χωρίς η Επιχείρηση να το γνωρίζει (δηλαδή δεν είχε γίνει ακόμα η Λογιστική Εγγραφή στον Λογ. 38.03 και στον Λογ. 30 Πελάτης) : 900 ευρώ
3. Ακάλυπτη επιταγή πελάτη (είχε γίνει η σχετική λογιστική εγγραφή στον Λογ. 38.03, όταν κατατέθηκε η επιταγή) : 320 ευρώ

Ζητείται

1. Υπολογίστε το διορθωμένο υπόλοιπο της Τράπεζας.
2. Υπολογίστε το διορθωμένο υπόλοιπο των βιβλίων (Λογ. 38.03) .
3. Πόσα από τα τρία παραπάνω στοιχεία απαιτούν λογιστική εγγραφή στα βιβλία της επιχείρησης;

Ο αριθμός των στοιχείων που απαιτούν εγγραφή αποτελεί το **τρίτο ψηφίο του κωδικού**.

Λέξη-κλειδί : ΙΣΟΖΥΓΙΟ

Τρίτο ψηφίο: □

ΔΟΚΙΜΑΣΙΑ 4

ΤΟ ΚΕΡΔΟΣ ΠΡΙΝ ΑΠΟ ΤΙΣ ΔΙΟΡΘΩΣΕΙΣ

Τα προσωρινά αποτελέσματα εμφανίζουν κέρδος: 28.750 ευρώ

Πριν από το κλείσιμο εντοπίστηκαν τα εξής:

1. Λογαριασμός ηλεκτρικού ρεύματος 1.260 ευρώ αφορά την περίοδο, αλλά δεν έχει καταχωρηθεί.
2. Από προπληρωμένα ασφάλιστρα, ποσού 5.000 ευρώ (εμφανίζονται στον λογ. 36.00), ποσό 1.800 ευρώ, αφορά την κλειόμενη περίοδο.
3. Από προκαταβολή πελάτη, ποσό 2.400 ευρώ αφορά υπηρεσίες που ολοκληρώθηκαν μέσα στην περίοδο.
4. Η απόσβεση της περιόδου είναι 1.096 ευρώ.

Ζητείται

Υπολογίστε το τελικό προσαρμοσμένο κέρδος.

Το τελευταίο ψηφίο του προσαρμοσμένου κέρδους αποτελεί το **τέταρτο ψηφίο του κωδικού**.

Λέξη-κλειδί : ΑΠΟΔΕΙΞΗ

Τέταρτο ψηφίο: □

ΔΟΚΙΜΑΣΙΑ 5

Η ΠΡΟΒΛΕΨΗ ΤΩΝ ΕΠΙΣΦΑΛΩΝ ΑΠΑΙΤΗΣΕΩΝ

Το υπόλοιπο των απαιτήσεων από πελάτες είναι: **86.000 ευρώ**

Η διοίκηση εκτιμά ότι η πρόβλεψη πρέπει να ισούται με το **3% των απαιτήσεων**.

Στα βιβλία υπάρχει ήδη συσσωρευμένο πιστωτικό υπόλοιπο πρόβλεψης: **580 ευρώ**

Κατά τη διάρκεια της περιόδου διαγράφηκε μία παλαιά απαίτηση 1.200 ευρώ. Η διαγραφή αυτή έχει ήδη καταχωριστεί και το ποσό δεν περιλαμβάνεται πλέον στις απαιτήσεις των 86.000 ευρώ.

Ζητείται

1. Ποιο πρέπει να είναι το τελικό υπόλοιπο της πρόβλεψης;
2. Πόση πρόσθετη πρόβλεψη πρέπει να καταχωριστεί;
3. Ποιο είναι το ψηφίο των χιλιάδων της πρόσθετης πρόβλεψης;

Το ψηφίο αυτό αποτελεί το **πέμπτο ψηφίο του κωδικού**.

Λέξη-κλειδί : ΠΡΟΒΛΕΨΗ

Πέμπτο ψηφίο: □

ΔΟΚΙΜΑΣΙΑ 6

Η ΑΠΟΣΒΕΣΗ ΤΟΥ ΜΗΧΑΝΗΜΑΤΟΣ

Την 1η Οκτωβρίου του πρώτου έτους αγοράστηκε μηχάνημα με τα εξής στοιχεία:

- Τιμή αγοράς: 54.000 ευρώ
- Έξοδα εγκατάστασης: 6.000 ευρώ
- Ετήσιο κόστος συντήρησης: 3.000 ευρώ
- Ωφέλιμη ζωή: 6 έτη
- Μέθοδος απόσβεσης: σταθερή

Το κόστος συντήρησης αφορά την καθημερινή λειτουργία και δεν αποτελεί μέρος του κόστους του παγίου.

Ζητείται

1. Ποιο είναι το Κόστος Κτήσεως του Παγίου;
2. Πόση είναι η ετήσια απόσβεση;
3. Πόση είναι η λογιστική απόσβεση του πρώτου έτους;
4. Ποια είναι η σωρευμένη απόσβεση στο τέλος του δεύτερου έτους;

Το πρώτο ψηφίο της σωρευμένης απόσβεσης αποτελεί το **έκτο ψηφίο του κωδικού**.

Λέξη-κλειδί : ΑΠΟΣΒΕΣΗ

Έκτο ψηφίο: □

ΔΟΚΙΜΑΣΙΑ 7

Ο ΣΥΜΨΗΦΙΣΜΟΣ ΤΟΥ ΦΠΑ

Για τις ανάγκες του παιχνιδιού ισχύουν οι ακόλουθοι κανόνες:

- Ο εκπιπτόμενος ΦΠΑ εισροών συμψηφίζεται με τον ΦΠΑ εκροών.
- Ο μη εκπιπτόμενος ΦΠΑ δεν συμμετέχει στον συμψηφισμό.
- Τυχόν πιστωτικό υπόλοιπο προηγούμενης περιόδου αφαιρείται από το ποσό που πρέπει να αποδοθεί.

Τα στοιχεία είναι:

- ΦΠΑ εκροών: 18.240 ευρώ
- Συνολικός ΦΠΑ τιμολογίων εισροών: 15.480 ευρώ
- Από τον παραπάνω ΦΠΑ εισροών, ποσό 960 ευρώ δεν εκπίπτει
- Πιστωτικό υπόλοιπο προηγούμενης περιόδου: 2.400 ευρώ

Ζητείται

1. Ποιος είναι ο εκπιπτόμενος ΦΠΑ εισροών;
2. Ποιο ποσό πρέπει να αποδοθεί μετά τον συμψηφισμό;
3. Ποιο είναι το πρώτο ψηφίο του τελικού ποσού;

Το ψηφίο αυτό αποτελεί το **έβδομο ψηφίο του κωδικού**.

Λέξη-κλειδί : ΣΥΜΨΗΦΙΣΜΟΣ

Έβδομο ψηφίο: □

ΔΟΚΙΜΑΣΙΑ 8

Η ΥΠΟΧΡΕΩΣΗ ΠΟΥ ΚΡΥΒΕΤΑΙ ΣΤΟ ΚΛΕΙΣΙΜΟ

Κατά τον έλεγχο του τέλους της περιόδου, ο λογαριασμός «Προμηθευτές» εμφανίζει υπόλοιπο: **121.000 ευρώ**

Εντοπίστηκαν όμως τα ακόλουθα:

- Τιμολόγιο αγοράς εμπορευμάτων αξίας **7.500 ευρώ** δεν έχει καταχωρηθεί.

- Πιστωτικό τιμολόγιο προμηθευτή αξίας **1.500 ευρώ** δεν έχει καταχωρηθεί.
- Δεδουλευμένοι τόκοι (βάσει συμφωνητικού, λόγω καθυστέρησης πληρωμών προς προμηθευτή) ύψους **3.000 ευρώ** αφορούν την περίοδο, αλλά δεν είχαν καταχωρηθεί.
- Παραγγελία εμπορευμάτων αξίας **12.000 ευρώ** έχει γίνει, αλλά τα εμπορεύματα δεν έχουν ακόμη παραδοθεί και δεν έχει εκδοθεί τιμολόγιο.
- Πληρωμή προς προμηθευτή ύψους **4.000 ευρώ** έχει ήδη καταχωρηθεί κανονικά, αλλά σε λάθος Προμηθευτή.

Επισήμανση : Τα Παραστατικά δεν επιβαρύνονται με Φ.Π.Α.

Ζητείται

1. Ποια από τα παραπάνω στοιχεία δημιουργούν ή μεταβάλλουν πραγματική υποχρέωση στο τέλος της περιόδου;
2. Ποιο είναι το διορθωμένο συνολικό ποσό των υποχρεώσεων;
3. Ποιο είναι το συνολικό ποσό της καθαρής αύξησης των υποχρεώσεων που δεν είχε καταχωριστεί;

Το ψηφίο των χιλιάδων της καθαρής αύξησης αποτελεί το **όγδοο ψηφίο του κωδικού**.

Λέξη-κλειδί : ΥΠΟΧΡΕΩΣΗ

Όγδοο ψηφίο: □

Ο ΑΡΙΘΜΗΤΙΚΟΣ ΚΩΔΙΚΟΣ

Συμπληρώστε τα οκτώ ψηφία:

□ □ □ □ □ □ □ □

Ο ΤΕΛΙΚΟΣ ΜΕΤΑ-ΓΡΙΦΟΣ

Κάθε δοκιμασία συνοδεύεται από μία λέξη-κλειδί.

Χρησιμοποιήστε το ψηφίο που βρήκατε σε κάθε δοκιμασία ως θέση γράμματος μέσα στη λέξη-κλειδί.

Παράδειγμα

Αν το ψηφίο είναι 3, κρατήστε το τρίτο γράμμα της λέξης.

Δοκιμασία	Λέξη-κλειδί	Ψηφίο	Γράμμα
1	ΠΑΡΑΣΤΑΤΙΚΟ	□	□
2	ΑΠΟΘΕΜΑ	□	□
3	ΙΣΟΖΥΓΙΟ	□	□
4	ΑΠΟΔΕΙΞΗ	□	□
5	ΠΡΟΒΛΕΨΗ	□	□
6	ΑΠΟΣΒΕΣΗ	□	□
7	ΣΥΜΨΗΦΙΣΜΟΣ	□	□
8	ΥΠΟΧΡΕΩΣΗ	□	□

Μυστική λέξη

□ □ □ □ □ □ □ □

ΤΟ ΤΕΛΙΚΟ ΜΗΝΥΜΑ

Αν ο αριθμητικός κωδικός και η μυστική λέξη είναι σωστά, στην οθόνη εμφανίζεται:
«Οι λογαριασμοί συμφωνούν.
Οι προσαρμογές καταχωρίστηκαν.
Οι υποχρεώσεις αποκαταστάθηκαν.
Το κλείσιμο ολοκληρώθηκε.»
Η πόρτα ανοίγει.
Πάνω στο γραφείο βρίσκεται ένα τελευταίο σημείωμα:
«Καλές διακοπές.
Μην πάρετε μαζί σας το laptop.
Τα παραστατικά μπορούν να περιμένουν.»





ΟΙ ΛΥΣΕΙΣ

Απαντήσεις στα σταυρόλεξα, στα κρυπτόλεξα & στο escape room

ΣΤΑΥΡΟΛΕΞΟ ΛΟΓΙΣΤΙΚΗΣ (1)

Αριθμός	Απάντηση	Γράμματα		Αριθμός	Απάντηση	Γράμματα
6	ΠΑΘΗΤΙΚΟ	8		**1**	ΤΕΚΜΗΡΙΟ	8
10	ΠΑΡΑΚΡΑΤΗΣΗ	11		**2**	ΧΡΕΩΣΗ	6
12	ΑΠΟΓΡΑΦΗ	8		**3**	ΚΑΤΑΧΩΡΙΣΗ	10
13	ΔΑΠΑΝΗ	6		**4**	ΑΠΟΘΕΜΑΤΙΚΟ	11
15	ΑΠΑΙΤΗΣΗ	8		**5**	ΣΥΜΦΩΝΙΑ	8
16	ΠΡΟΣΤΙΜΟ	8		**7**	ΕΝΕΡΓΗΤΙΚΟ	10
17	ΥΠΟΛΟΙΠΟ	8		**8**	ΑΠΟΘΕΜΑΤΑ	9
19	ΤΙΜΟΛΟΓΙΟ	9		**9**	ΠΑΡΑΣΤΑΤΙΚΟ	11
23	ΕΚΠΡΟΘΕΣΜΟ	10		**11**	ΑΠΟΣΒΕΣΗ	8
25	ΣΥΜΨΗΦΙΣΜΟΣ	11		**14**	ΡΥΘΜΙΣΗ	7
27	ΔΗΛΩΣΗ	6		**17**	ΥΠΟΧΡΕΩΣΗ	9
28	ΕΞΟΔΟ	5		**18**	ΠΡΟΘΕΣΜΙΑ	9
29	ΕΛΕΓΧΟΣ	7		**20**	ΚΕΡΔΟΣ	6
30	ΑΠΑΛΛΑΓΗ	8		**21**	ΙΣΟΖΥΓΙΟ	8
31	ΠΡΟΒΛΕΨΗ	8		**22**	ΑΠΟΔΕΙΞΗ	8
				23	ΕΣΟΔΟ	5
				24	ΠΙΣΤΩΣΗ	7
				26	ΦΟΡΟΣ	5

ΛΟΓΙΣΤΙΚΟ ΣΤΑΥΡΟΛΕΞΟ (2)

	1	2	3	4	5	6	7	8	9
1	Ε	Ψ	Ι	Λ	Ο	Ν		Ρ	
2	Ν		Κ	Ο	Ρ	Ι	.Τ	Σ	Ι
3	Δ		Ε	Γ	Ι	Ν	Ε		Σ
4	Ο	Π		Ι	Σ	Ι	Ο		Ω
5	Ο	Ι		Σ	Μ			Κ	Ν
6	Μ		Σ	.Τ	Ο	Ν		Λ	
7	Ι	Κ		Η	Σ	Α	Ι	Α	
8	Λ		Ε	Σ		Δ		Μ	Α
9	Ι	Μ	Ε		Λ	Ι	Β	Α	Σ
10	Κ	Π		Μ	Ω	Ρ	Ε		.Τ
11	Ε	Ε		Ι	.Τ		.Τ	Α	Ο
12	Σ		Μ	Α		Ρ	Ο	Η	

ΚΡΥΠΤΟΛΕΞΟ ΛΟΓΙΣΤΙΚΩΝ ΟΡΩΝ

ΑΠΑΙΤΗΣΗ	ΑΠΟΓΡΑΦΗ	ΑΠΟΘΕΜΑ
ΑΠΟΣΒΕΣΗ	ΔΑΠΑΝΗ	ΔΗΛΩΣΗ
ΕΛΕΓΧΟΣ	ΕΝΕΡΓΗΤΙΚΟ	ΕΞΟΔΟ
ΕΣΟΔΟ	ΙΣΟΖΥΓΙΟ	ΚΑΤΑΧΩΡΙΣΗ
ΚΕΡΔΟΣ	ΠΑΘΗΤΙΚΟ	ΠΑΡΑΣΤΑΤΙΚΟ
ΠΙΣΤΩΣΗ	ΠΡΟΒΛΕΨΗ	ΠΡΟΘΕΣΜΙΑ
ΣΥΜΦΩΝΙΑ	ΤΙΜΟΛΟΓΙΟ	ΥΠΟΛΟΙΠΟ
ΥΠΟΧΡΕΩΣΗ	ΦΟΡΟΣ	ΧΡΕΩΣΗ

ΑΠΟΔΡΑΣΗ ΑΠΟ ΤΟ ΛΟΓΙΣΤΗΡΙΟ

Δοκιμασία 1

Η σειρά 5481–5490 περιλαμβάνει δέκα αριθμούς.
Λείπει το: **5484**
Εμφανίζεται δύο φορές το: **5487**
Πρώτο ψηφίο: **7**

Δοκιμασία 2

Φυσική απογραφή: 86 τεμάχια
Αφαιρούνται τα αγαθά τρίτου: 86 − 6 = 80
Προστίθενται τα αγαθά καθ’ οδόν που ανήκουν στην επιχείρηση: 80 + 10 = 90
Τα 3 τεμάχια που απλώς παραγγέλθηκαν δεν λαμβάνονται υπόψη.
Πραγματικό απόθεμα:
90 τεμάχια
Λογιστικό απόθεμα:

92 τεμάχια
Έλλειμμα: **2 τεμάχια**
Δεύτερο ψηφίο: **2**

Δοκιμασία 3

Το υπόλοιπο της Τράπεζας, παραμένει το ίδιο : 28.700
Διορθωμένο υπόλοιπο βιβλίων :
Υπόλοιπο πριν τις διορθώσεις : 28.165
τραπεζικά έξοδα − 45
κατάθεση πελάτη + 900
ακάλυπτη επιταγή − 320
= **28.700 ευρώ**
Στοιχεία που απαιτούν λογιστική εγγραφή:

- τραπεζικά έξοδα,
- κατάθεση πελάτη,
- ακάλυπτη επιταγή.

Σύνολο: **3**
Τρίτο ψηφίο: **3**

Δοκιμασία 4

Προσωρινό κέρδος:
28.750 ρώ
Προσαρμογές:

- 1.260 ευρώ έξοδο ηλεκτρικού
- 1.800 ευρώ έξοδο ασφάλισης
  +2.400 ευρώ έσοδο που πραγματοποιήθηκε
  - 1.096 ευρώ απόσβεση

28.750 − 1.260 − 1.800 + 2.400 − 1.096 = **26.994 ευρώ**
Τελευταίο ψηφίο: **4**

Δοκιμασία 5

Απαιτούμενη τελική πρόβλεψη:
86.000 × 3% = **2.580 ευρώ**
Υφιστάμενο πιστωτικό υπόλοιπο:
580 ευρώ
Πρόσθετη πρόβλεψη: 2.580 − 580 = **2.000 ευρώ**
Ψηφίο χιλιάδων: **2**

Δοκιμασία 6

Κόστος παγίου:
54.000 + 6.000 = **60.000 ευρώ**
Το κόστος συντήρησης δεν κεφαλαιοποιείται.
Ετήσια απόσβεση: 54.000 ÷ 6 = **9.000 ευρώ**
Απόσβεση πρώτου έτους για τρεις μήνες: 9.000 × 3/12 = **2.250 ευρώ**
Απόσβεση δεύτερου έτους: **9.000 ευρώ**
Σωρευμένη απόσβεση στο τέλος του δεύτερου έτους: 2.250 + 9.000 = **11.250 ευρώ**

Πρώτο ψηφίο: **1**

Δοκιμασία 7

Εκπιπτόμενος ΦΠΑ εισροών:
15.480 − 960 = **14.520 ευρώ**
Υπόλοιπο πριν από το πιστωτικό προηγούμενης περιόδου:
18.240 − 14.520 = **3.720 ευρώ**
Μετά τον συμψηφισμό του πιστωτικού υπολοίπου:
3.720 − 2.400 = **1.320 ευρώ**
Πρώτο ψηφίο: **1**

Δοκιμασία 8

Το μη καταχωρισμένο τιμολόγιο αγοράς αυξάνει τις υποχρεώσεις κατά: **7.500 ευρώ**
Το πιστωτικό τιμολόγιο μειώνει τις υποχρεώσεις κατά: **1.500 ευρώ**
Ο δεδουλευμένος τόκος αυξάνει τις υποχρεώσεις κατά: **3.000 ευρώ**
Η απλή παραγγελία δεν δημιουργεί ακόμη λογιστική υποχρέωση.
Η πληρωμή των 4.000 ευρώ σε λάθος Προμηθευτή δεν αλλάζει το σύνολο των Προμηθευτών και δεν απαιτεί προσαρμογή.
Καθαρή αύξηση υποχρεώσεων
7.500 − 1.500 + 3.000 = **9.000 ευρώ**
Διορθωμένο υπόλοιπο υποχρεώσεων
121.000 + 9.000 = **130.000 ευρώ**
Το ψηφίο των χιλιάδων της μη καταχωρισμένης καθαρής αύξησης είναι: **9**
Όγδοο ψηφίο 9

ΤΕΛΙΚΟΣ ΑΡΙΘΜΗΤΙΚΟΣ ΚΩΔΙΚΟΣ : 72342119

.....

ΛΥΣΗ ΤΟΥ ΜΕΤΑ-ΓΡΙΦΟΥ

1. ΠΑΡΑΣΤΑΤΙΚΟ — 7ο γράμμα: **Α**
2. ΑΠΟΘΕΜΑ — 2ο γράμμα: **Π**
3. ΙΣΟΖΥΓΙΟ — 3ο γράμμα: **Ο**
4. ΑΠΟΔΕΙΞΗ — 4ο γράμμα: **Δ**
5. ΠΡΟΒΛΕΨΗ — 2ο γράμμα: **Ρ**
6. ΑΠΟΣΒΕΣΗ — 1ο γράμμα: **Α**
7. ΣΥΜΨΗΦΙΣΜΟΣ — 1ο γράμμα: **Σ**
8. ΥΠΟΧΡΕΩΣΗ — 9ο γράμμα: **Η**

Μυστική λέξη : ΑΠΟΔΡΑΣΗ




ΤΟ ΠΕΡΙΟΔΙΚΟ ΤΗΣ ΛΟΓΙΣΤΙΚΗΣ... ΜΕ ΑΛΛΗ ΜΑΤΙΑ!
ΤΕΥΧΟΣ 23 | ΚΑΛΟΚΑΙΡΙ 2024
ΛΟΓΙΣΤΕΣ σε διακοπές
ΔΙΑΒΑΖΕΤΑΙ ΕΥΧΑΡΙΣΤΑ ΧΡΗΣΙΜΟΠΟΙΕΙΤΑΙ ΚΑΘΗΜΕΡΙΝΑ
Η ΑΠΟΔΡΑΣΗ ΑΠΟ ΤΟ ΛΟΓΙΣΤΗΡΙΟ... ΕΙΝΑΙ ΤΡΟΠΟΣ ΖΩΗΣ!
ΑΠΟΛΑΥΣΤΕ ΤΟ ΚΑΛΟΚΑΙΡΙ!
Εμείς κρατάμε τα νούμερα, εσείς τις στιγμές.
ΛΙΓΟ EXCEL, ΠΟΛΥ SUNSET!
Ο τέλειος συνδυασμός για λογιστές με χιούμορ.
TO DO LIST:
Παραλία
Χαλάρωση
Καφές
Παραστατικά; Μπορούν να περιμένουν!
Work can wait. Life can't.
Λογιστής με άδεια, όχι με άγχος!
06 ΣΤΑΥΡΟΛΕΞΑ ΛΟΓΙΣΤΙΚΗΣ
Ακονίστε το μυαλό σας... διασκεδάζοντας!
14 190 ΧΡΟΝΙΑ ΝΟΜΟΘΕΣΙΑΣ ΣΤΗΝ ΕΛΛΑΔΑ
Μια διαδρομή μέσα στον χρόνο.
28 ΚΡΥΠΤΟΛΕΞΟ ΛΟΓΙΣΤΙΚΩΝ ΟΡΩΝ
Βρείτε τις κρυμμένες έννοιες!
36 ΠΕΡΙΕΡΓΟΙ ΦΟΡΟΙ ΑΠΟ ΤΟ ΠΑΡΕΛΘΟΝ ΜΕΧΡΙ ΣΗΜΕΡΑ
Γιατί κάποιοι φόροι είναι απλά... απίθανοι;
46 ΤΟ ΜΟΥΣΕΙΟ ΤΗΣ ΛΟΓΙΣΤΙΚΗΣ & ΤΗΣ ΦΟΡΟΛΟΓΙΑΣ
Διασώζουμε το παρελθόν, επενδύουμε στο μέλλον.
ΙΣΤΟΡΙΕΣ ΤΟΥ ΠΑΤΕΡΑ ΤΕΦΤΕΡΙΟΥ Σελ. 32
ΤΟ ΗΜΕΡΟΛΟΓΙΟ ΕΝΟΣ ΑΘΑΝΑΤΟΥ ΛΟΓΙΣΤΗ Σελ. 38
ΤΑΙΡΙΑΣΜΑ ΕΝΝΟΙΩΝ (MATCHING GAME) Σελ. 50
ΑΠΟΔΡΑΣΗ ΑΠΟ ΤΟ ΛΟΓΙΣΤΗΡΙΟ Σελ. 54
"Οι αριθμοί είναι παντού, αλλά η ζωή είναι εδώ έξω. ΖΗΣΤΕ ΤΗ!
ISSN 2732-8710
9 772732 871009